京城日報
八月七日（月）夕刊
編輯兼發行人 小川三之介　印刷人 見島吉治
京城府太平通一丁目 發行所 京城日報社

許特 專賣 創 菌殺 臭防
エーシヨン
陸海軍省指定御用達
內務省指定衛生藥
總代理店 株式會社 朝日石鹼
京城 電話 本局四一四

總督府豫算
三億圓を突破す
新規要求は八千萬圓
赤字が七千萬圓以上
公債認容額に應じて縮減

總督府九年度豫算は北鮮鐵道改良費實施のため遅れてゐる鐵道局を除き、その他各局の分は政務總監の査定を終り全部財務局へ提出されたが、各局及び外部關係新規要求は遞信事業を含めて左の如き莫大なものである（單位千圓）

殖産局	三、五〇〇
學務局	一三、〇〇〇
警務局	五、五〇〇
內務局	一五、〇〇〇
農林局	一三、〇〇〇
法務局	三、〇〇〇
專賣局	四、〇〇〇
遞信局	三、七〇〇
外部	三、五〇〇
計	六四、七〇〇

この外鐵道局要求は千五六百萬圓に達すべく總計八千三百萬圓近くとなる見込みで、これに既定豫算二億二千八百萬圓を加ふれば實に三億圓突破といふ空前の大豫算となるが、これに對する歳入の狀況は其の歳入一億一千六百萬圓で、現稅制による增收その他一般經收入の增加、官業收入の增收を見込んでもなほ七千萬圓以上の歳入不足となり、財務當局がこれを如何に裁定するか頗る注目されてゐる、右の新規要求は政務總監の査定において總督府の財政遂行上必要やむを得ざるものとして計上されたものであるが、中央における公債發行額認容の程度如何によつて縮減は免れず、財務局では二十日頃迄に數字的査定を終了して林財務局長および水田主計課長が開發行東上中央當局と折衝開始の段取りである

尨大な新規要求
斟酌なしに削減
◇赤字公債は五億圓程度に◇
主計局の査定方針

【東京電話】明年度各省豫算中、大藏、商工兩省の分はまだ提出されないが、これを推算すると一般會計經常の新規要求は十二億の巨額に達する見込みで、うち陸軍省二億一千萬圓外に滿洲事件一億五千萬圓、海軍省四億二千萬圓、內務省一億八千萬圓、農林（見込み）約一億圓、大藏省（見込み）約一億圓により、これだけでも約十二億圓の新規要求額の九割を占め陸海軍のみでも八億ではなほ六割となつてゐる、大藏省主計局はこの尨大な新規要求を如何に削減すべきかと腐心し、陸海軍の要求につき慎重してゐるが、財政上の見地から各省の要求に應じても編成の見込みが立たないので、主計局の方針は

一、財政的非常時の原因は滿洲事變されたから赤字も九年度歳入より三年乃至五年間に滿洲事件の原因を打開、その三分の一乃至五分の一を減少する
一、九年度の赤字は八年の七億を標準とし、その三分の一乃至五分の一を減少する
一、赤字減少のため新規要求を削減し既定經費を節約して新規要求財源を捻出する
一、軍事費、時局匡救費は最少限度に削減する
一、赤字公債は五億圓程度に喰ひ止め、これを新規要求に割り當てるが、一、大藏省の約一億圓は赤字公債の利子、償還等に伴ふ國債整理費で削減不可能
一、時局匡救費は一億圓程度に削減する
一、陸海軍新規要求は双方で六億程度に削減する
一、財源を得ざる新規要求は全部抹消する

ことゝなり、一般的には主計局と各省間に未曾有の正面衝突を見るべく、殊に軍事方面では內外の情勢より甚大な國防計畫を樹立してゐるので、これを財政計畫上根本的に盛込むことは至難の情勢より見て、豫算の編成は可なり困難視されてゐる、陸海軍の要求に應じても他の情勢は相當重大性を帯びて來るであらう

天機御麗はし
御政務等御多端にわたらせらる
皇后陛下にも御順調

【葉山電話】目下葉山御用邸に御避暑中の天皇、皇后兩陛下におかせられては、益々御壯健にわたらせられ、殊に御機嫌の御麗しさを拜し奉る、皇后陛下には御日常極めて御順調にあらせられると承はる

◇

天皇陛下には御用邸にあらせられても非常時の折から御政務、御軍務御多端にわたらせられ、去月廿八日には葉山に軍務に關し奉仕せられず御用邸にて鈴木侍從長の親任、鎮軍第二代將のご拜謁を仰せられ、また宮相・李王殿下、倉富樞密院議長ら側近の拜謁を賜ひ、午後の御用御

付けられることなどもあらせらると承はる

◇

その他御日常におかせられては午前十時半ごろより御政務に從へさせられ、御研究所に召されて海洋生物の御研究に從はせられ、または御庭の海に御船を進めさせられ、潮水浴などを御手にドレッジを遊ばされて日頃やその他海中生物の御研究資料の御採集になることも多く、午後は御政務に從はせ時間くらゐの潮水浴を遊ばされ、御機嫌を麗へさせられると承はる

政府は樂觀す
無任所大臣の實現

擧國一致內閣を更に擴充强化
"國策の遂行圓滑に樞府も同意しよう"

【東京電話】鈴木政友、若槻民政兩總裁の無任所大臣入閣問題に對しては、齋藤首相はなるべく明年度豫算編成前までに之が實現を期せんと、既に鳩山、三土兩相を介して政友會內の氣運釀成に努めつゝあり、一方樞密院も陛下の特旨にて無任所大臣設置に關して四相の懇談を作ることに努力してゐるので首相はこれらの斡旋により氣運の熟するを俟つて鈴木、若槻兩總裁に交渉する段取になつてゐるが政友會の一部にも政府方面の意向として無任所大臣設置は官制上難渋があり、實現は困難であるとの說が傳はつてゐる、依つて政府はこの點再調査研究調査した結果

內閣官制第十條により無任所大臣設置は認められてゐるので、之に關して樞密院の諮詢を經なければならぬが、政府が今回兩黨總裁を無任所とした驅使して待遇、俸給に關する新たな勅令を仰ぐ要あり、このため樞府の諮詢を經なければならぬが、

"政黨の信用恢復"
國民の總意を反映する內閣へ
憲政常道論の高橋藏相

【葉山電話】葉山に避暑中の高橋藏相は六日無任所大臣問題を繞る五日三土遞相の訪問を受け無任所大臣問題につき談合つた、內容は何も云へぬ、自分の考へでは政、民兩黨首に入つてもらふとはそれに依つて目標なしに擧國一致內閣の實を擧げるといふだけでない、今日は政黨の信用が失墜してゐるが、このまゝに放任せば將來由々しき事態に陷るだらう、或ひは封建政治に引戻されはしまいか、政黨が信用を恢復し國民の信望を負ふやう

にするには兩黨總裁に入つてもらつて國民の前に信頼を問ふことが何よりである、予のいふ無任所大臣はこの意味で憲政の常道確立のため政黨を基礎とし國民の總意を反映する擧國一致內閣を作ることは絶對に必要なことだ、一人や二人の犧牲に依つて强力的政治を敷くことは良い時には良いが惡い時には非常な危險を伴ふ譯である、齋藤さんもこの點を大いに心配されてゐる、自分はまだ鈴木君と會つて話したこともないが今直ぐ人を通じて心境を聞く考へもない、慎重にやるつもりだ

『動機が不純』
貴族院方面では反對

【東京電話】最近の無任所大臣說問題に政黨聯合運動の二問題につき貴族院方面では、政黨の態度が甚だ陋劣として非常時局に對する認識の缺如せる證左であるとなし非難の聲が高まりつゝある現狀である、卽ち無任所大臣に就ては政民兩派共に既に自黨代表の閣僚を現內閣に送り非常時局を擔當する責任の地位に立つてゐるのである、然るに鈴木總裁、若槻總裁が閣外の一員に加へなければ擧國一致の實を擧ぐることが不可能であるといふに至つてはその眞意を解するに苦しむ、鈴木總裁にして眞に憂國の熱あり非常時の認識あらばよろしく一大臣として閣僚に列しその經綸を行ふべきである、政黨聯合運動に至つては頗る依然たる政黨の政權獲得運動である五・一五事件後政黨の行つた手段方法には絶對反對であるが公判に際し被告の陳述する意見には何人も共鳴するものが多い、何れも政黨政治の腐敗墮落を叫んでゐる、無任所大臣といひ政黨聯合運動といひ何れも政黨者流の策士が政黨常道復歸の假面のもとに、政界を五・一五事件前の狀態に戻さんとするもので貴族院は反對であるといふてゐる

て入閣せしめんとするのは非常時局に鑑み、擧國一致內閣を更に擴充强化し以て國策の遂行を圓滑ならしむる目的に出づるもので、樞府の同意も至難ではあるまいと觀測してゐる

菱刈軍司令官
神宮、御陵參拜
十七日神戶發

【東京電話】關東軍司令官菱刈大將は十四日午前九時東京驛發逐次熱田神宮、伊勢神宮、畝傍山御陵及び桃山御陵に報告參拜し、十七日正午神戶出帆ウスリー丸で海路赴任に決定した

シムラ會商對策
軟弱方針に不滿
商工、農林の反對で
外務省案は練直し

【東京電話】日蘭通商條約改正に關するシムラ會商對策決定の爲め六省聯合協議會は、五日に第二回會合を行ふ筈であつたが、右は外務省原案に對すべき外務省原案不備の爲め延期のやむなきに至つた事情は、各省の要求に應ずることになつた、主計局の方針は蘭側の不當要求に對して相當重大性を帯びて來るであらう

ら會商に日本側より提出すべき議題に就き外務省案を作り、去る二日の六省聯合協議會に提出したが、右外務省案の重大なる部分に對し農林、商工兩當局より强硬な反對出で、外務省としても兩省の意見を納れて修正の必要を認め、ために本會議延期を餘儀なくされたもので、外務省當局としては更に研究の上日本側より提出すべき議題の修正を行ひ、再び六省聯合協議會に提出することゝなつたが、外務省案は兩省の意見を取入れ、從來の極めて消極的な方針を改め强硬に出づる方針を以てシムラ會商に臨むとのことである

とこれまた反對し、更に關稅改正問題に就ても反對出で、外務當局の傳統的な消極的態度に强硬な非難が浴びせられ、外務省案は結局全部的に修正の必要を認められ

一、印度綿布輸入に就ては日本側より提出すべき議題は、一、印度綿布の輸入を制限して禁止的關稅を課したことに對し、日印兩國間に綿花に關する協定を結び綿布の關稅は兩國間の協定によつて定めんとする方針、二、印度ラングーン米の輸入禁止の撤廢、三、印度の關稅の低下（以上の三項）を主眼とするもので、一、印度ラングーン米の輸入禁止の撤廢に就ては外務當局の印度の事情に通ずる非常時的な見地から印度側に譲歩しようとした態度に對し、農林當局は米穀統制上より米の輸入に反對し、外務省案の譲歩的な態度に强く反對し、殊に印度米輸入禁止の撤廢は我が米穀政策と根本的に背馳し、絶對に反對である、印度側に譲步せる我が對印貿易全般に對しては商工當局は

上述の如き譲歩の理由として滿洲國承認に對し日本側が印度の事情に從ひ譲歩協定を承認する事は、日本は印度に依つて不當な關稅を課せられるに至つた從つて日印交渉は日本側が譲歩する以外はなく、今回の日印交渉は我が國の見地から印度商品に對し全般的に印度側に利益を與ふべき讓歩的互惠協定案を作成したもので、殊に綿業の讓歩は相當外務當局が强く、今回は

上當局の意向は根本的に讓歩のやむなきに至つたのである、繰返すに當初の

馮、野に下る
抗日同盟軍も解散
下野通電

【北平六日聯合】馮玉祥は五日察哈爾各團體代表を前に左の如く下野通電を發した
現下內憂外患のため我々は貧困不安に陥ゐり、それを救ふには自國を犧牲にしてよく察哈爾省民の感情を善導せざるべからず、よつて本日より兵を引きて察哈爾の政權を中央に還し、當面の察哈爾問題は宋哲元をして察哈爾政府主席に復せしめるに決定せり、我國の事態に今後ますます努力せん

【北平六日聯合】察哈爾省代表團に對する馮玉祥の態度が決定を示した結果、馮玉祥は遂に抗日同盟軍の解散を承認し、宋哲元は近く兵を率ゐて察哈爾に歸ることに決定し、こゝに察哈爾問題は一段落となつた、なほ日下張家口にある馮玉祥は五日北平軍事委員會分會にあて軍權ならびに政權を悉く中央に移管する旨電報し、中央に人を派遣して受取せられたしと電請して來た

しかし下野後の進退、抗日總司令の取消しその他については言及してゐない

解決便法決定

【北平七日聯合】何應欽および馮玉祥代表張允榮は察哈爾問題の解決便法を次の如く決定した
一、馮玉祥は通電發表後軍事、政治を察哈爾省主席宋哲元に引渡す
二、馮玉祥は張家口以南に居住せず、馮玉祥が張家口を去るを待つて宋哲元は入城す
三、宣化以南の馮玉祥系軍隊は六日より移動を開始す
四、馮玉祥の衛隊は七日張家口を出發す
なほ宋哲元の衛隊二百はすでに七日宣化に到着した

宋哲元、察哈爾に歸任

【天津六日聯合】支那側の消息によれば沙城會議の結果、宋哲元は察哈爾に歸任し同委員をもつて善後措置に當ることとなり、對中央關係は圓滿解決することゝなつた沙城では何六日も引續き双方代表者の會合が行はれてゐる、一方中央軍の飛行機は高一を飛び、凡そ廿機が張北附近に輸送され待機中であるが形勢は極めて平穩であるのだ

けさ入城の滿洲國交通部員
京城の街は美しいですね

內地各都市の視察、調査を終へた滿洲國交通部員一行六名は同交通部長田中國城氏の案內で七日朝入城、朝鮮ホテルで少憩後本府及び鐵道局を訪問、午後市內見學、同夜北行の豫定であるが、一行中の事務官御手洗國氏は流暢な日本語で語る

私は田中文書部長と同道で、東京帝大を出ましたが、大正十二年大震災に東京はどんなになるかと思つたものですが今度行つて親しく立派な復興建設振りを見て、日本國民の偉大な力に形かされました、その他の都市でも完備した交通機關殊に一層驚ろいてゐます、京城も意外に美しく、滿洲の都市も早く內地同様にしたいと思ひます、滿洲人が日本を信賴するもの、常なるもので、行々日本人の後援により滿洲人は力強い歩みを續けて參ります……京城は內地と變りませんね（寫眞は京城驛頭の一行）

新聞協會員
奉天市內視察

【奉天七日電通】六日安奉夫に着いた日本新聞協會員一行は七日午前八時ヤマトホテルに集合、直ちに市內視察のため出發在奉各機關合同の奉天案內委員の說明を受けながら、同滿鐵北大營を經て北陵に至り、こゝで市長公署招待の園遊午餐會に臨み、午後は造兵廠、商埠地を視察、續いて市役所主催の園遊會に出席した、午後五時ヤマトホテルにおける滿鐵社長主催の夕食會に臨み、午後六時半より大和ホテルに於ける奉天在留滿蒙及び日本官民合同歡迎會に出席する

―會―

◇鹿兒島縣人會懇親會 鹿兒島縣町村長より成る滿鮮視察團一行歡迎は朝鮮總督府鐵道局後援のもとに七日午後五時入京、八日夜十時廿五分京城驛發の筈につき縣人會では八日午後五時半より明月館本店に於て開催（會費一圓）

―人―

◇穗積中將（下關要塞司令官）八日午後零時四十分京城驛着渡鮮
◇新井步兵少佐（大阪府大倉部）同上
◇千葉軍計監督（陸軍糧秣本廠長）十日午後零時四十分京城驛着渡鮮
◇秋田忠義氏 同上
◇福田氏長大佐（朝鮮軍獸醫部長）同上
◇畑新任第十四師團長 十日午前六時四十五分入城、同夜午後九時十分同發
◇秋後樹氏（慶尚南道知事）赴任の挨拶のため七日出發
◇秋原幸三氏（慶尚南道知事）新任挨拶のため七日朝著任
◇倉島至氏（京城府府屬部長）同上
◇菊田新一郎氏（京城府屬部長）同上

東西南北

刑務所の規則に違反した者は監房でつなぎ身動きのできぬやうにし▲殺人狙の死刑執行には十八世紀風に斧で首をブッタ切るといふのが例のナチスの刑務所規則改正なのだ▲必ずしもこれがよいといふのではないが、巨額の國費を投じて世界第一の設備完全な刑務所をこしらへあげて鼻を高くしてゐるやうな所謂ハイカラ論者に對しては他山の石だ▲自由は束縛せられてゐるとはいひ強要に困るよりも考へ方によつては結構な生活をしてゐる者がないでもない▲收監者一日の食費が九錢何厘、心がらとはいへ強要に困る者が必ずしもこれ以上の代價を以て食慾を滿足せしめて居るともいはれない▲今にはじまつたことではないが罪人が無能な正直者よりも結構に衣食してゐる矛盾──これに拍車をかけるやうな刑務所の設備改善などについては一考を要しはしないであらうか▲一から十まで寛敎師的の博愛主義ではそこに何等かの缺陷が現れてくる▲話は違ふが改悛の望みなき若き囚人に對しては去勢によつて惡の種子の蔓延を防ぐなども一つの社會改善の方法であらう▲罪を惡んで人を怕まずなどは理論として考へられるが實際問題として罪と人とを引き離しては考へられないことなのだ

春の太陽 (112)
久野豐彦 作　田中比左良 繪
わしや知らぬ（十二）

女事務員が立ち去ると、間もなく、馬淵の部屋をノックする音がしたので、馬淵は、てつきり、谷がやつて、來たのにちがひないと立ちあがつて、扉をひらいた。

と、それは、谷ではなくつて、ミス・アメリカが美しい麗姿の令孃をつれて、朗らかに、部屋へ現れた。

あまりの突然のことであり、それに、谷の部屋へは親父が來て、ごた〳〵してゐるときなので、馬淵は、頭の割れるくらゐ、ミス・アメリカの來訪に仰天した。

『なんか、急な用でも起つたんですか』

馬淵は、ちよいとむッとして、ミス・アメリカに訊ねた。

ところが、ミス・アメリカは、いたつて朗らかなものである。

『用なんて、ありやしないのよ。たゞ、谷さんが歸つてくるつていふお話でしたから、谷さんに、山根さんのお孃さんを紹介したいと思つて、わざ〳〵、やつて來たのよ』

すると山根のお孃さんは、眞紅な帽子の下で、微かに、笑ひを含んだ顏して、馬淵に挨拶した。

だが、何處となく、山根のお孃さんは、そわ〳〵してゐた。

──谷さんて、どんな方かしら。妾のほんたうに理想とする良人になれさうな、方かしら？もし、さうだつたら、妾、飛びつきたいほど、うれしいけど……

ミス・アメリカに、すすめられて、山根のお孃さんも安樂椅子に腰をおろした。

ミス・アメリカと馬淵とが、谷の留守中に、切つても切れぬ仲になつてしまつたので、二人はなんだか谷に徳めたいやうな氣がしてならなかつた。良心の苛責にとでも云ふほどぢやないかも知れぬが、とにかく心苦しい立場にあつたので、何時となく、二人は山根のお孃さんを谷のベタア・ハーフにしてやりたい。さうすれば自分たちも、良心的に救はれる、救はれるにちがひないと思つたのだ。

『あなた！とても、よそゆきのおるのだつた。

『あなた！馬淵は、恥しさうにしてるわね。でも、今日の大役は、あなたが、引受けてハッピイエンドにしなきや、大變よ』

さういつて、ミス・アメリカがしきりに眼で馬淵に、ウインクしてゐた。だが、馬淵は、ひどく浮かぬ顏して、生返事をしてゐると、ころへ、扉をノックする音がしたので、馬淵は、一瞬、ぶる〳〵と身顫ひすると、地獄の門でもあけるやうな恰好をして、扉をひらいた。

顏してるわ。もつと、氣樂にしてた方がいゝことよ』

ミス・アメリカが、さういふと、山根のお孃さんは、

『あら、あんなこと……』

といつて、コムパクトをとりだすと、小ちやな鏡のなかで、紅唇をふりまはしてゐた。

山根のお孃さんにとつては、大事な見合だけに、緊張するのも無理はなかつた。

馬淵も、そんなことは、百も知つてたが、谷の部屋に親父が來てゐるので、氣が氣でなかつた。

──もしも、こゝへ、谷と一緒に親父が這入つてきたら、あゝ、そのときこそは、萬事休すだ！

馬淵はひどく打ち沈みながら、伏眼がちでゐるのを、ミス・アメリカは、馬淵は山根のお孃さんにきつと恥しいんだらうと思つて案外、女には、うぶな妾の良人！と、腹のなかで、滿足ひしてゐ

あすの天氣(8)

高氣壓は北鮮と本邦の北東海上とに據つてゐるが其の勢は弱く定である、全鮮一般に概ね曇つ半島附近は高氣壓の配置が不安て濟州島附近には霧がある明日は曇り勝ちである

豫報	曇一時晴
七日 正午	二七・〇（攝）
六日 最高	三〇・四（攝）

仁川の潮時（八）

	午前	午後
滿潮	九・四〇	九・五〇
干潮	〇・三〇	三・四〇

昔から云ふのは本當です
トロロ飯を食ひ茶をのむと中風となる
動脈硬化、高血壓になつて居る人は硫かの動機に血壓亢進し腦溢血、卒中、中風を發する危險がある。トロロ飯は恐はず澤山食べ其上茶を飲むと腦が張り切つて腦部の血行を亢進し、血壓が亢進するので、腦溢血を發することは現代醫學上からも認められて來たが動脈硬化高血壓は何うして自分で早分りすることができるか？動脈硬化の治り、血壓を下げ腦溢血、卒中風の突發を少しよくなり居る中風患者にも、べき事とは、何うすれば全快できるか？世間には一時に高き中風が治つて居る人が多いが治法は何うすればよいか？全部無料で精しく知らせる。
日報で見たと記入しハガキで御照會あれ
兵庫縣明石市中町通り 加古忠兵衞

◎株式と利殖號 無代進呈
◇遊金と利殖の方法
◇有價證券と利殖法
◇不景氣時代投資法
◇株式賣買見分け方
◇株式投資成功實例
◇インフレ時代投資法
◇清算取引と利用注
◇確實な株式鞘取法
◇安全な實株繋ぎ法
◇有利なる株式投資
◇金利增殖率の說明
◇小資本と株式投資
◇有利な株式選定法
◇全國富豪と其持株
◇株式利用二重利殖
◇短期取引の賣買法
◇有利な國債賣買法
◇質疑應答其他十數項
（東京市京橋區宝町東京ビル內）經濟之日本社出版部

黑髮の美！
自然の艶やかな黑髮となる
赤毛染に 君が代を！
志ら毛・赤毛染
君が代
君が代は
どんな白毛赤毛も變洗ひせず、すぐ染る、永くはげず、毛を傷めずくせ毛チヾレ毛が直る是非一度御試し下さい
▽全國藥店にあります
定價 新小 四十錢 二十錢 粉製 五十錢 液製
本舖 東京淺草　山吉商店

目の雲 星 うみ
◎盲人になつたら杖が便り病氣になつたら良藥が賴り
人體にはいろ〳〵の藥が發明されてゐるが、外へ發して命取りの病氣が出たり、首のグリ〳〵になつたり、骨節が痛んだりするが、內臓眼は眼內の藥が良かつたのである
目ひこそ
內服藥の必要第一を早く御氣付なさい、其他凡てクスつく眼病は油斷できないが、殊に內服して效能ある眼科專門藥あり、よくなつた方の喜びの聲を聞くのは心から嬉しい、病人の爲め必要な養生法や食べ物の良否等くわしく書いたさし藥のみ用ひても全治困難な眼で、體內の原因的病毒を去る
ますから、京城日報で見たと記入してハガキを御出しあれ
△自宅治療法全部無料で進呈し
兵庫縣明石市中町通り 加古眼科藥本家

故元帥の英靈 悲しみの送り

弔砲こだまし莊嚴の氣うつ 畏くも勅使參向

【東京電話】陸海軍の巨星を喪ひたる大勳人故武藤元帥の葬儀は陸軍、海軍、外務の三省聯合の非常葬儀として七日午後日比谷公園齋場で悲しくも亦盛大に執行された、此日……

出棺祭 武藤邸では午前九時半から出棺祭が行はれ、午前十時五十分後の佐藤事務官、皇太后宮御使……御事務官の御拜禮あり、右終るや午前十一時勅使の退出を俟ち午前十一時半靈柩は靈柩車に移され侍從の御拜禮あり、神殿喪主みさを嬢能婦子夫人以下……御下賜あらせ下自動車二十餘臺之に連なられ次いで皇后宮御使大金……りて齋場に向つた、花輪に埋つた日比谷公園齋場……

祭壇の 前には齋藤首相、內田外相以下閣僚、陸海軍諸將參列、午後零時半式が始まる、此時參謀本部前で近衞野砲一中隊の放つ弔砲十九發、殷々日比谷の木立にこだまし、步兵第一聯隊長木村大佐指揮の儀仗兵一箇聯隊齋場前に整列、哀調ラッパ吹きなす中に莊重嚴肅な氣分を湛へた、午後零時四十五分には勅使小山侍從、皇后陛下御使大金事務官、皇太后陛下御使西邑事務官の御拜禮あり、次いで閑院參謀總長宮、梨本宮、李鍝公各殿下の御直拜ありて後宮家の御代拜に續き荒木陸相、閑院參謀總長宮殿下（植田次長代讀）林教育總監、齋藤首相、內田外相、永井拓相等の弔辭あり、午後一時四十分喪主みさを孃、親族の燒香あつて

儀仗兵 の敬禮弔銃三發發射の裡に葬儀は終り、午後二時から三時まで一般の告別式に移つた、かくて午後三時半靈柩は音羽護國寺に向ひ午後四時十分同寺墓地着の豫定

前科者の賣卜者

自己の運命を判斷し得ず 死の道へ、危く救はる

七日午前六時ごろ京城府西大門刑務所裏の金剛山をうろつく擧動不審の男あり、看守が見とがめて刑務所へ連行したが、この男は去る七月十九日詐欺罪による十ヶ月の刑期を終へて同刑務所を出た咸南生れの賣卜者……（三七）で……自殺をはかつたものと判明、同所では懇々と說諭したが自殺の意を翻さないので、西大門署へ身柄を引渡した、なほ同人は出所後本町署長に宛て「食ふに道なく生きがひを求めたが、自己の運命を判斷しえず、自殺する」旨の遺書を送つてゐる

帝都空の護り 實彈演習

けふ谷津公園で擧行

【船橋電話】愈よ九日より開始の關東防空大演習の前奏曲として呼び物の飛行機からの實物爆彈投下は谷津海岸一帶を埋める觀衆三十萬……對地攻擊、高射砲の實彈射擊……七日午前十一時半より谷津海岸で擧行された、秩父宮同妃兩殿下を始め奉り各宮殿下の台臨あり、……林中將、大谷……長の御說明に御耳を傾けさせられる、午前十一時二十分過ぎ渡洋爆擊機隊の名手武內大尉搭乘中の八八式偵察機一機が現れると間もなく二番機が飛行して沖合一里の海上浮標に向つて五十瓩爆彈四個を投下、機を離れる爆彈さつと上る火柱の

水煙 觀衆固唾を呑む裡に成果を納めて午前の演習を終つた、午後一時十分からは三機編隊八八式偵察機が三瓩の小形爆彈百四個の地區投下を行ふ近代戰術の野に世界を震撼した我が空軍の威力は目の當り見るが如く、此間JOAKからは松田アナウンサーが空輸隊の小川飛行士操縱旅客機に乘込み我國最初の空中放送をなし

實況 を全國に傳へた、午後二時からは高射砲の實彈射擊に移り午後五時からは九一式戰鬪機三機の對地攻擊、夜間は照空燈による射擊がある筈

水害義捐金を手交

朝鮮新聞、朝鮮日々、中央日報、京城日報及び每日申報五社主催の南鮮水害救濟義捐金募集は卅一日を以て締切り、別項の如く篤志家の義捐金は一萬二百八十九圓に達した、五社ではこの尊き同情の結晶を有効且迅速に配分すべく、朝鮮日報營業部長、朝鮮……、中央日報……、京日……、每日申報……が義捐金を携へて七日正午本府に、朝鮮社會事業協會々長たる今井田政務總監を訪問し、社會事業協會を通じて被害地に適當、迅速に配分されるやう依賴して義捐金を手交した（寫眞は五社代表が社會事業協會長に義捐金を手交のところ）

朴敬元孃 羽田を出發

―けふ大阪で一泊

東京羽田飛行場を出發途についた朴敬元孃（寫眞は朴敬元孃）

【東京電話】訪滿親善飛行の朴敬元孃は愈よ七日午前十時三十分……本日は大阪泊りの豫定である

金澤行の開拓機不時着

【敦賀電話】名古屋金澤間定期航空路開拓試驗飛行の爲め金澤に向つた名古屋飛行場水上機（安藤氏操縱、愛知縣保安課長外二名同乘）は、六日午前八時卅分福井縣今立郡月ヶ瀨の竹藪に濃霧の爲め不時着、機體を大破したが同乘者は無事であつた

お客が迷惑

自動車の衝突

六日午後一時頃府內黃金町一丁目路上で黃金町一の一七名古屋タクシー一二六號（運轉手具昌孝）と錦松洞タクシー一六一二號（運轉手金在有）とが側面衝突し金の車の乘客洪忠龍氏（?）は頭に全治二週間を要する裂傷をうけ田中丸病院に收容された

大田名物 リンゴカステラ 中田堂

轉向の惱みから 遂に死の途へ

元靜岡市長の令息

【東京電話】六日午前八時四十二分高田の馬場驛ホームで飛込自殺を遂げた青年あり、中野區江古田一五一〇元靜岡市長小島源三郎氏四男春雄（二二）と判明した、同人は靜岡中學を

首席 で卒業した秀才で昭和六年四月當時市長だつた同家の……の魅ふ所となつたが……逸早く之を感知地下に潜み、共産黨運動に活躍した一方父源三郎氏は責任を感じて市長を退職し上京謹慎してゐたが、春雄は父の恩を今更の如く感じ遂に轉向を決意して

自首 父子相抱いて限りなき愛に包まれて今日に至つたものであるが家族の喜びに引かへ當人は日を經るに從ひ主義を裏切つた惱みにつきまとはれ、怏々として樂しまず遂に自殺を遂げるに至つたものである

世界記錄成るか

佛飛行家大西洋橫斷

【レースミサキ（ニユーフアンドランド）五日電通】ニユーヨーク、バクダツド間無着陸飛行世界新記錄獲得のためニユーヨークを出發した佛飛行家コガス・ロッシ二氏搭乘のジョセフルブリ號は五日午後五時二十九分當地無電局から無電で位置及方角の指示を受けそのまゝ大西洋上を東方へ飛行を續けた

故松川大將の令息

本富士署に留置さる 地下運動が暴露して

【東京電話】警視廳では故陸軍大將松川敏胤氏五男東大出身松川七郎（二七）を逮捕……のアジトから本富士署に引致、また同人のハウスキーパー八王子の……家の令孃で日本女子大出身の……（二七）を逮捕留置の上取調べ中であるが、兩人は昨年春以來地下に深く潜入して赤の組織に活動してゐたものである

深夜の賊

去る四日午前三時頃京城府古市町四三番地千代田……の……所から一名の怪漢しのび込み、……內にあつた現金……圓並に時計を窃取してそのまゝ逃走した盜難事件あり本町署では犯人搜査中

橫領屆人 高飛の途捕る

京城府樂仁洞二二〇精米業李……氏方雇人……（二二）はかねてから……滿洲國で一働きしたい希望をもつてゐたが去る七月二十二日主人か……

太田胃散 實質本位 盛んに賣れてゐる胃病藥 本舖 東京 太田信義藥房

長坂女史の獨唱會

八日夜メソヂスト教會で

在京音樂界同好者の招聘により入城した東京音樂學校教授長坂好子女史の獨唱會は八日午後八時から貞洞メソヂスト教會で開催する、女史は東京音樂學校の出身、昭和二年文部省から伊太利へ留學を命ぜられ同四年歸朝以來母校の教壇に立ち……樂壇に活躍した人、會費として當日一圓徵收（寫眞は長坂女史）

遠征の歸途 京城に立寄る

滿洲國女子選手

日滿スポーツの提携と國際的スタートを切つて第一回女子オリムピックに出場しスポーツ王國に華々しく登場した滿洲國代表女子選手團一行四十一名は……監督の下に數々の戰跡を土産に歸國の途、來る十二日午後八時五十五分京城驛着列車にて入城、一泊の上翌十三日午後九時十分發列車で歸國の筈

心熱を吐露した 三上中尉の遺書

五・一五事件海軍側公判

【橫須賀電話】五・一五事件海軍軍法會議第九日は七日午前九時開廷、髙須判士長三上中尉に對する補充訊問に入り……より三上中尉の書いた左の如き遺書を讀み上げる

生を我國に享け職を軍籍に奉ず、何を以てか生死を言はん、顧るに方今……節に殉するもの實に軍隊のみならず世を擧げて爲政者の利慾と腐敗に苦しむ、名利の徒逸に耽る政に救ふの資格なきを思へば吾れ心熱して止む能はず、怒りを殺し涙を呑し赤誠以て日本に致さんと念願するも微微なり、死生既に眼中に無し、また何ぞ……を想ふの心あらんや、吾が死を以て……涙を流すを止めて唯日本軍正の大業に猛進せよ、天命は常く人爲を俟つに在り、天命と爲物を乘せて行く船の帆に風なきは悲しかりけり

右に就き三上中尉の自ら書きたるものなるや否か質され之を肯定したる時期は昭和五年四月頃若槻禮次郎、財部大將を刺し濱口首相を倒すべしと決意、……の彈丸とピストルを用意し濱口首相、若槻禮次郎、財部大將の罪狀を數へた檄文を用意した事を物語り

此の時佐藤證人より私達は三上中尉の親友は彼は決行後必ずや自決すべき男だと信じてゐたが今日までそのことなき理由如何と訊くと、同へば三上中尉は吾等の行動は單に一時的のものでなく飽くまで吾等の革新を國民に徹底させるためのものだからであると答へ午前十時二十五分四日に亘る三上中尉の陳述終り休憩となる

最後の食卓

近づく魔の手 若妻殺しの罪はれて （五）

渡邊廣吉

新婚以來一と晩も家をあけたことのない私だつたから、最初の當直は、臆面もなくぶちまければ、堪まらなく辛かつた。腰ても腰つかれぬといふ言葉の深さをつくづく感じたことである

◇朝◇

裁判所は決して感じのいゝところではない。日々勤めてゐる私すら、さう思ふことがしばしばだつた。殊に當直のその夜は、すべてのものが、椅も、壁も、この世に二つとない醜いものゝやうに見えた。心は既に妻の側にあつたのである

☆―★

私が出そひの自分の家に歸る途中で、前夜泊りにきてくれた妻の母に逢つた

―昨夜はどうも……お蔭さまで安心したものですから、よく眠りましたよ

私は妻のことはおくびにも出さずに挨拶をした。それだのに、初子を思ひこがれた心の底を見すかされたやうな氣がして、顏のほてるのを感じた。

―もう朝ご飯の仕度ができてゐましたよ。

母は微笑をふくみながらさういつて背をみせた

☆……☆

長い旅から歸つたほどの氣持ちで玄關の戸をがらりとあけると初子は炊事中から

―お歸りなさいまし

朗らかな聲である。しかし彼女が玄關に走り出なかつたのは物足りなかつた。自分がこれほど思つてゐるのに……それだのに初子はそれほど思つてゐないのかしら? ほんの瞬間だつたがチラリと不愉快さが私の胸裡を橫切つた、六疊の室にはまだ、母と彼の女の夜具がそのまゝ醜い姿を描いてゐた

―だらしが無いぢやないか

少し角のある調子でかういつて、笑ひながら本と菓子とを初子に渡した。そして私は裏庭の夏草や朝顏に水をかけたり、手頃に掃除をしてゐる間に、初子は床をあげたり、座敷を綺麗に片づけたりしたので、私たちは洗面して、チヤブ臺に差し向ひとなつた。それが、……の間である

二人は落ちつきたい氣分になつて笑ひながら箸をうごかしたが、私はふと用事を思ひ出した。それは入院してゐる……判事の奧さんを見舞ふことだつた

☆……☆

この朗らかな朝が最後の食卓にならうとは神ならぬ身の知るよしもなかつたのだ

取消―四日附夕刊本記事中六段目五行目の最初より「妻の實家……」末行まで取消す

先づ健康運動より 運動用品專門店 京城運動具商會 電本二〇一四番

南鮮水害 義捐金品募集報告書

一、義捐金の部

一金九千七百六十三圓九十三錢也 （……）

一金五百三十六圓八十四錢也 （……朝鮮總督府學務局より轉送を受けたる分） 合計 一萬三百圓七十七錢也

一、義捐物品の部 一、……衣服、ゴム靴、等……總督府學務局より轉送を受けたる分

一、募集に要せし費用 ▲一金九圓九十錢也印刷物代（依賴狀……）▲……▲合計金二十七圓九十七錢也

一、義捐金收支決算 一金一萬三百圓七十七錢也右義捐金總計 一金十六圓六十六錢也右銀行利息合計、合計一金一萬三百十七圓四十三錢也、此の內より一金二十七圓九十七錢也募集費控除

差引一金一萬二百八十九圓四十六錢也

右金員昭和八年八月七日募集主催新聞社代表が現金を以て朝鮮總督府に社會事業協會長今井田政務總監を訪ひ直接此れを手交せり

昭和八年八月七日

朝鮮日日新聞社
朝鮮中央日報社
朝鮮新聞社
每日申報社
京城日報社

濕布に優る エキホス 感冒 肺炎 氣管支炎 肋膜炎 包裝 一〇〇瓦入 五〇〇瓦入 二五〇瓦入 一キロ瓦入
藥効の完全を期するために必ず密封包裝品の御購入を願ふ
近時エキホスと稱しエキホス又はその類似品の大量包裝より適宜小鑵に容れて分賣する向有之哉に聞き及び候處右者屢々陳腐又は吸濕せるため巴布劑の生命たる滲出及吸收性並に組織內寫透性を減弱し爲めに藥効の完全を期し難く候間御購入の際はエキホス製造元の特許包裝法による嚴封品ご御指定奉願上候（上掲寫眞參照）
發賣元 株式會社 武田長兵衞商店 株式會社 塩野義商店 製造元 二巴合名會社

人事調查 高麗興信所 京城府苑洞一三四ノ五 電話光化門一七七六番
秘密嚴守 責任尊重 費用低廉 取扱事項 一、調查部 … 二、代理部 …

衛生的に使ひ心地の良い、新鋭な 日立電氣井戸ポンプ

簿帳コンド 300頁一冊¥2.30 送料一冊¥0.33 內、鮮、滿、台、在名文具紙店及デパートにあり 發賣元 大阪市東區平野町二丁目 株式會社 福井商店

開業 小生儀今回京城覆審法院判事トシテ在職致シ居候處今般辯護士開業仕リ民刑一般訴訟事務取扱所ニ左記ノ場所ニ開業致シ候ニ付御依頼被成下度候 元京城覆審法院判事 辯護士 法學士 藤野愛泉 京城府黃金町三丁目二二五

みづむしに ポンホリン 早く良く効く爽快な液劑 塩野義商店

織田內科 醫學博士 織田正德 京城府花園町

皮膚病新藥 水むし特効 アミコチール 九州帝國大學教授 醫學博士 高知哲五郞先生實驗推獎 醫學博士 志波叙遁先生創製 臨床大家醫學博士 二十數氏實驗推獎 大阪市東成區大今里町 小林藥學實驗所 各藥房ニ販賣

於全鮮清酒品評會 每回優等賞 連續受賞 優等盃 濱鶴 ハマツル 釀造元 馬山 濱田酒造場

フィリップス PHILIPS RADIO "MINIWATT" フィリップス A一〇九 フィリップス經濟眞空管 エリミネーターよりも經濟で電燈料の要らぬ眞空管 乾電池だけで働き蓄電池も電燈電源も不要 フィリップスA一〇九は音色清澄、音量豐富 遠距離受信に特に優秀で一球にて數局を受信す 非常時日本のラヂオには極めて經濟的で月々僅少な電燈料又は自轉車ランプと同じ手軽さで使へるフィリップス乾電池セットを御すゝめ致します。 フィリップス日本ラヂオ株式會社 東京市京橋區銀座西三丁目建築會館

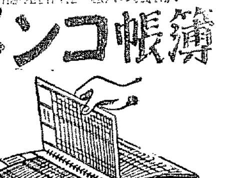

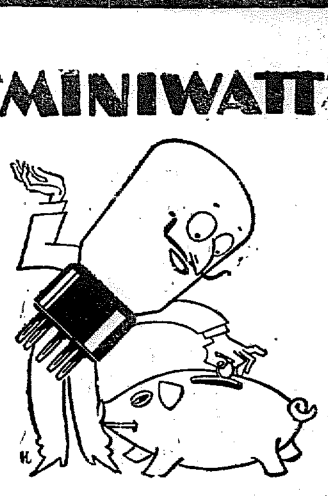

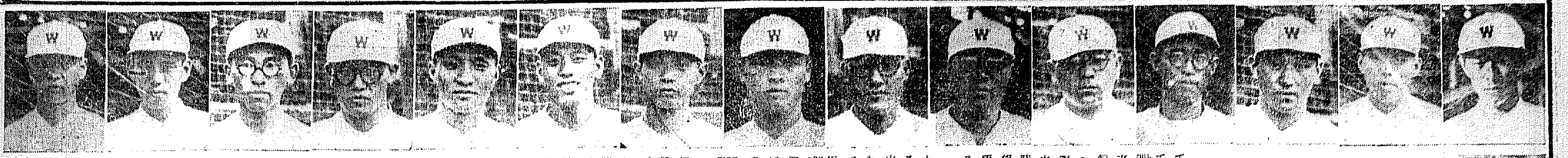

六大リーグの霸者 早大野球部來る

これを邀へる京城球軍 來る十二日から三試合

六大學野球リーグの霸者として全日本に幾十萬のファンを持つてゐる早稻田大學野球部は目下滿洲各地に轉戰し優秀な戰績を殘し來る十二日堂々と入城し京城實業野球聯盟選拔チームと一戰を交へることに決定した、同軍の陣容は次の通りであるが監督市岡忠男氏は大正七八年頃同大學の野球が揺籃時代から我球界の爲め活躍され同部の恩人である、在學中は名外野手として謳はれ早大の第一回マニラ遠征軍に參加し

監督　主として其の名を知られ昨年即ち今回の遠征軍を編成せる多數の人々が入部するや（小杉主將、佐藤、多田の三選手を除いた他は全部昨年入學）新人軍としてグラウンドを東伏見に移し新人軍の監督として專ら新人部員の養成にあたり本年で二年目である今回の遠征軍は氏の努力による結晶でありいはゞ子飼の選手であることの證據に監督の左右の腕ともいはれる小杉良和主將はお馴染の京城中學出身で

既に　半島野球ファンには周知のことで身長五尺七寸三分の巨軀から繰出す剛丸のような直球とプレーヤのあるカーヴは最も得意とする武器で早大入學後も大いに將來ある投手として嘱望されたが惜しくも病に冒されその後は故監督と共に新人のコーチに當つて若原投手などの名選手を育て上げた功勞者である、同軍のメンバーは次の通りである

早大軍

監督　市岡　忠男氏
マネジャー
主將　小杉　良和（京城中學）
捕手　多田　由雄（桐生中學）
同　佐藤　德治（宇都宮中學）
同　藤松　清和（東京商業）
投手　若原　正藏（八幡商業）
同　田中　正男（釧路中學）
同　島津　雅男（早稻田實業）
同　阿部　嘉次（旭川中學）
一壘手　吉村　公平（桐生中學）
同　田中　勝實（釧路中學）
二壘手　今木　二郎（市岡中學）
同　中島　靜（小樽中學）
三壘手　森　繁太郎（島根一中）
同　白石　茂幸（長崎商業）
遊撃手　渡佐　傑（德島中學）
右翼手　鈴木　信四（中京商業）
同　田中　源治（島根一中）
中堅手　岡崎　俊藏（佐賀中學）
左翼手　長野　茂（愛知商業）

この選拔早大軍を邀へる京城軍は愼重な態度でその陣容の編成を研究してゐるが今明日中には決定を見るものと豫想されその出場メンバーは興味をもつて見られてゐる、今尚は早大軍の優秀な選手の個人的を大略すれば次の通りである

投手　若原正藏君

今春の華々しい活躍によつて一躍天下にその存在を明らかにするに至つた、彼若原は滋賀縣八幡商業の出身、ボートで鳴らす八幡商業は野球は未だ創設時代だつたが、若原投手は商業現役時代すでにその頭角を現はし將來の大成を期待されてゐた、果然早稻田大學へ入學以來一年の新鋭ぶりは顧ひられて今や若き霸王として堂々東都の檜舞臺に登場するに至つたのである、今春對明大戰が初陣だつたが其速球とコントロールは松井、岩本、布谷等健棒を誇る強豪をも何等施す術なく六回までに僅かに布谷の安打二、然も若原の健腕に力を得た早大側は三原、小島、夫馬、若原等の快打相つぎ之を粉碎した、明治、法政、慶應の各試合に出陣し對慶應戰のみは第三回目の不調と味方の不振により遂に敗戰を喫したが、他は何れも堂々たる好投振りを見せた、何れも彼若原が最初から最後まで投げ通し、六大學リーグ投手陣に燦然たる光彩を放つたものである彼の武器は速球と外角、内角を巧みに衝く無類のコントロール、鋭く破れるカーブは溢れる元氣と大膽さと共に投上の武器だ、しかも一見小さくした彼の體格は鋼鐵そのもの、如きバネを持ち、最後までの耐久力を誇つてゐる今夏の遠征は秋のシーズンに備へるための試錬場として特に加つたものである

投手　島津雅男君

生粹の早稻田ッ兒、早實時代より東京を代表して兩三度甲子園に出場し一見平凡に見える投球をなしながらも非常なるコントロールと非常なる沈着とによつて大敵と雖も恐れずしかも攻擊では四番を打つて活躍し一軍の攻守の支柱となつて不振の東京勢のため萬丈の氣焔をあげた早實時代からファン熟知の選手、早大入學以來益々その天質を發揮しチェンヂオブペースの巧みな投手として稀に見る出來不出來の少ない信頼の出來る投手である

投手　阿部嘉次君

早大隨一の剛球投手、五尺七寸餘の巨軀より繰出す剛球は一度調子の波に乘れば手のつけやうのない猛威を揮ふ、今春シーズン直前來朝した甲トーマス軍が對六大學戰に全勝せんとした時早大のみは彼阿部をプレートに立てゝ快捷し六大學の名譽を保持した、たゞ惜むらくは非常なスピードがある代り多少荒れ氣味あり、この點未完成の大器として將來を期待されてゐる

投手　田中正男君

阿部と共に北海道の出身、同じく五尺七寸餘の偉軀の持主、その豪投振りも阿部と相似たる共通點を持つてゐる、この人も目下投手としては未完成の大器の一人で恐らく將來の早大投手陣を背負つて立つ者の一人であらう

捕手　佐藤德治君

昨年も第二軍として朝鮮に來た（この人だけ）元來三壘手が本職だが器用な彼は何處に持つて行つても人並以上の事はなし得る才能を持つてゐる早大に珍しい萬能選手殊に三壘の守備は全早大軍中彼の右に出づる者なくその強肩と堅壘の守備は二壘手今木と共に内野陣の双璧である強肩なるが故に最近捕手としての練習中である

二壘手　今木二郎君

佐伯、中島、田中、富永、松本、伊達を選出した大阪市岡中學出身、市岡時代からその圓熟なる守備範圍と器用さを謳はれてゐた、彼は地味なれども非常な正確さを持し派出な要領の小島と共に早大の名二壘手、先人小島を凌駕する程の技術を持つてゐる、しかも打擊においては先頭打者として攻擊の先陣を承り一軍に重きをなしてゐる

藤松清和君

東京商業出身である、中學時代から捕手で彼は機敏そのものでこれに強肩は絶對に走者に二壘をあたへたことがないといふ野球以外に劍道は初段の腕前でこの劍道から得た働きが、野球技の上にも現はれてゐる

吉村公平君

桐生中學出身で同君は先輩に杉田屋、清水投手などを持ち昨年第二早大學院に入學したもので中學時代から一壘を守つて今日も尚一壘に據つて偉大なる體軀とその攻擊守備は見事なものである

田中勝實君

北海道釧路中學出身一壘を專門に守つてゐるが中學時代には二壘手として活躍したもので左利きの強肩は早大入部以來投手として同軍の危機を救つた殊に北海道ボーイとまで云はれた攻擊は一軍の重鎭である

白石茂幸君

長崎商業出身中學時代投手として四番を打つてゐたほど好打者で知られ其の守備とその打擊をもつて三壘の難關を守り同軍の重鎭である

岡崎俊藏君

佐賀中學出身好打者で味方の攻擊に火蓋を切り常に一番か九番を打つてゐる又俊足はよく同軍のピンチを救ひ敵をせしめ中堅手として同軍の花形である

外野手　鈴木信四君

中京商業時代から超中學級の選手打者として全國に鳴らし一年餘の健棒は早大へ入るに及んで益よ冴え一軍中の誰もが恐るべき強打者、大小安打數知れず、常に快打を誇つてゐるが最近は今夏遠征前に對横濱高商戰に二本の大本壘打を放つた

外野手　長野茂君

好打駿足攻めては鈴木と共に早大攻擊力の中樞となり守つてはその駿足を利して廣汎なる守備範圍を持つ彼は先人現早大の小島、佐藤の時代から名外野手と共に打つてゐた愛知商業時代から佐藤の後繼者として守つてゐる

右から岡崎、白石、田中、鈴木、吉村、阿部、田中、藤松、小杉、田中（正）、佐藤、島津、若原、長野、森

鐵桶の守備 巨砲の攻擊

近く來征する早大の選拔第二軍だけに未知數で、早くもファンの間に種々の豫想批評が行はれてゐるが玄人筋には恐らく興味あるプレーを展開するものと豫想されてゐる、即ち第二軍としての戰績はシーズンの前後を通じ數々の試合であり、而もその相手チームは東京六大學リーグ以外のものであるだけに眞の技倆を知ることが出來ぬが、今までの調査によれば本年春リーグ直前來鮮した甲トーマス軍が新俊人を網羅した六大學諸チーム（帝大を除く）に挑戰し破竹の勢ひを示したのが、阿部投手の剛球に封じられ早稻田の軍門に降つた、更に全國高專大會の優勝者横濱高商を去る六月六日十五對一のスコアーで破つてゐる、その他中央大學、松山高商を破り、今夏來征の途次備中倉敷に於いて米子鐵道を粉碎し伊達投手（元早大）を擁する日本生命（全大阪の大部分）戰で剛球を誇る先輩伊達氏を完全にノックアウトした、投手陣營の談によればなにさま若い人達とて守備の點は未だ完全とはいひ難いが打擊に於いては恐らくレギュラーに劣るまいといつてゐる、阿部、田中（正）、島津それに若原投手を加へた新人チームの守備は從來と面目を一新するであらう一軍中の強打で萬能選手、特に四番打者は早大一といはれる佐藤、各二壘手今木、森、白石等三壘手、好捕強肩の岡崎中堅手が守備では光つて居り、鈴木、長野、田中源、田中正、島津、若原の強打者が揃へてゐる、早大は一軍、二軍共未だ京城に於いて土つかずの戰歷を誇つてゐる、果してこのチームを迎へた京城の一戰は早大の名譽を保持出來るであらうか

今回の遠征はレギュラーへの選拔試驗

野球王國早大指して集まる各地中等校の飛雄は數知れず、新人第二軍の階段を踏んでやがては『ワセダ』のユニフォーム華々しく傑出の晴姿を双肩に擔つて立つのであるが、殊に第二軍から正選手に選拔されるには人知れない苦心を要する、今回の第二軍朝鮮遠征は、いはゞ秋のリーグ、將又明年への大きな抱負である、即ち早大は明春卒業松木投手以下島田、萩原、佐藤、中島（森門部）其他八名の新選手を殘らねばならぬ、その缺陷を埋めるには現在の第二軍中より選拔するのだ、今夏の來征はこの選拔試驗を兼ねての壯途であるが、果して誰がこの難關を見事パスするであらうか、かくて各選手の半島にかけるプレーは一投一打もゆるがせに出來ない眞劍味を帶びてゐる

全鮮中等水泳 龍山中學優勝

新記錄六種を殘す

城大水泳部主催本社後援第五回全鮮中等學校水上競技大會—第二日決勝戰は第一日につゞき六日午後一時から城大プールで行はれた時化卒はカラリとはれて午後三時の水温二十七度といふ絶好のコンデイション、各選手頑張しぶきをあげて力泳—六種目（四百メートル自由型一、二、三着、二百メートル平泳、百メートル背泳、八百メートル自由型一、二着、四百メートル平泳、八百メートルリレー一、二着）に於て本大會新記錄を出すなど半島水上競技界の爲めに本年も大いに氣を吐いた、優勝の榮冠は再び龍山中學チームの手に歸した、競技終了後、優勝杯（總督、總監、本社寄贈メダル）その他賞品の授與式あり、意義ある第五回大會を終つた、なほ遠來の釜山中學、東萊高普チームの涙ぐましい奮闘ぶりには、得點の優劣を超えて滿場ひとしく感動した

第二日決勝

二百メートルメドレー
1龍中チーム（今井、津崎、川田）四分二秒四、2京師（鎌倉、小野、横山）四分七秒四3京中F4善隣（井上、柳田、高橋）5仁商（城野、鈴木、三浦）

四百メートル自由型
1林原（京師）五分三八秒二2田立（龍中）五分四一秒八3宮本（龍中）五分四一秒八（以上本大會新記錄）4足立（京師）5兒玉（善隣）6吉田（善隣）

二百メートル背泳
1内（龍中）三分二秒二2今井（龍中）三分五秒六3井上（善隣）4奧田（京中）5矢野（京師）6鎌倉（同）

百メートル自由型
1横山（京師）一分八秒四2川田（龍中）3宮田（同）4光井（京師）5高橋（善隣）6金森（同）

二百メートル平泳
1伊藤（京中）三分八秒四（本大會新記錄）2小野（京師）三分一三秒四3津崎（龍中）三分一四秒四4鈴木（京師）5林銓（龍中）6高谷（京中）

二百メートルリレー
1龍中（川田、今井、田立、宮田）二分五秒二2京師（林原、足立、小田、横山）二分七秒二3善隣（金森、井上、吉田、高橋）二分一四秒二4仁商（城野、佐々野、鈴木、三浦）5東萊高普（李相連、朴精東、崔元植、李相爾）6京中（剣持川、豐島、小畑、園田）

二百メートル自由型
1横山（京師）二分三八秒八2川田（龍中）二分三九秒四3赤司（龍中）二分四八秒F4高松（善隣）5光井（京師）6三浦（仁商）

百メートル背泳
1今井（龍中）一分二三秒八2内（龍中）一分二四秒四（以上本大會新記錄）3井上（善隣）4矢野（京師）5園田（京中）6城野（仁商）

八百メートル自由型
1林原（京師）一一分五八秒F2田立（龍中）一二分一六秒四（以上本大會新記錄）3宮本（龍中）4足立（京師）5兒玉（善隣）6小山（釜山）

四百メートル平泳
1伊藤（京中）六分三六秒F（本大會新記錄）2小野（京師）六分五六秒四3津崎（龍中）七分〇秒二4林銓（龍中）5高谷（京中）6池松（京師）

八百メートルリレー
1京師（横山、足立、小野、林原）一〇分四七秒F2龍中（川田、今井、宮本、田立）一〇分五五秒二（以上本大會新記錄）3善隣（井上、兒玉、高橋、吉田）一一分三二秒八4京中（小幡、豐島、園田、利根川）5釜中（岩谷、道畑、井口、小山）6東萊高普（李相連、朴精東、李相爾、崔元植）

對慶應戰で全京城勝つ

補回戰に入り

朝鮮スポーツ社主催慶應大學對オール京城の試合は六日午後四時より京城グラウンドで擧行、全京城先攻、審判（球）早坂（壘）坂井、角谷三氏

京（先）	2	0	0	1	0	0	0	0	0	1	4
慶應	0	0	1	0	0	0	0	0	2	0	3

◇一回（京）佐藤二飛、田代一寄り投前軟ゴロに生き二盗、島宮四球につゞき中原中堅右に安打して田代生還、島宮も三進し中原二盗、白石の二個本壘惡投に島宮還へり中原三壘に達しまだ得點の機あつたが白石二盗成らず平井三振、されど京城二點を收めてスタートよし▲（慶）牧野、平柳ともに三振、山下三邪飛

◇二回（京）二死後平田右翼に安打したが投手牽制球に一壘で刺さる▲（慶）太田四球を選んだが二盗に過走して刺され中村中飛、河井捕邪飛

◇三回（京）凡退▲（慶）九里四球に出で勝川捕邪飛後二盗し三宅左飛、牧野の中前安打に九里生還、牧野も本壘返球間に二進し平柳の遊ゴロハンブルに一壘本壘を衝突して三本間に挾殺さる

◇四回（京）中原左中間に二壘打し白石の二個に三壘を得、平井の左翼越大二壘打に悠々得點、後藤凡打したが依然リード▲（慶）凡退

◇五六七八回雙方凡退

◇九回（京）凡退▲（慶）（京城中原退き櫻井中堅）最後の攻擊に頽勢挽回を計り牧野中前飛球目測を誤り安打に出壘したが、平柳投ゴロに二壘に封じられ次山下は水谷の中前安打に三壘に進み水谷二盗したが、中村の一二壘間を拔き線外に轉々たる二壘打に水谷生還、中村も三壘を衝いて右翼手のグラブを彈き線外に轉じ二壘打となり本田道を得點、果然同點となり同軍三振に終り補回戰に入る

◇十回（京）（慶應水谷右翼、山下中堅、勝右二壘、本田左翼）平井三振後規則バウンド安打に出で鋼井のバントに一壘三壘をついで刺され二死後、櫻木左翼を抜く二壘打に平井生還す

（全京城）											
	佐	田	島	中	櫻	白	平	飯	藤	集	平
	4	6	7	8	8	9	3	2	1	1	5

（慶應）										
打	牧	平	山	水	本	中	勝	九	河	三
	3	1	4	6	1	2	2	1	2	2

	打	得	安	犠	盗	三	四	過	失
（慶應）	33	3	4	0	1	5	3	2	3

牧野　平柳　山下　水谷　本田　中村　勝川　九里　河井　三宅
5　8　7.9　3　3　2　4　6　1　1

備考　試合時間一時間四十五分▲二壘打中原、平井、本田、中村▲暴投慶應▲併殺慶應二

對府廳戰で慶應軍勝つ

慶應對京城府廳の野球戰は六日午後一時から京城球場で擧行、審判（球）竹内、中村（壘）三氏審判、京城府廳軍の先攻で開始された

府廳（先）	0	0	0	0	0	0	0	0	0	0
慶應	0	3	0	0	1	0	2	0	A	6

6A—0

府廳（先）
9 8 3 1 4 7 6 2 5
田　藤　田　田　堀　[illegible]　[illegible]　[illegible]
福　伊　佐　柴　馬　吳　内　佐　織

打數31　得點0　安打5　犠打0　盜壘0　三振2　四球4　失策2　殘壘8
25　6　9　0　4　6　5　1　10

慶應
8　4　4　7　1　7　5　3　6　9　2
平　九　牧　山　岸　本　水　中　勝　石　川　日
井　里　野　下　本　田　谷　村　右　村　川　中

南滿洲鐵道株式會社增資株式募集

時勢ノ進展ニ順應シ當會社事業ノ擴張充實ニ資スル爲本年三月臨時株主總會ノ決議ニ依リ資本金四億四千萬圓ヲ八億圓ニ增額シタリ右增資株式中政府ノ半額引受株式其ノ他ヲ除ク公募株式全部壹百貳拾萬株ヲ今回左記要項ニ依リ一般ヨリ募集セムトス當會社ノ使命ヲ翼贊セラレ奮ツテ應募セラレムコトヲ冀フ

募集要項

一、株式申込

一、公募株數　壹百貳拾萬株、額面以上ノ價格ヲ以テ發行ス
一、申込方法　左記取扱所ニ申込用紙ヲ請求シ夫々記入捺印ノ上申込證據金ヲ添ヘテ取扱所ニ差出スコト
一、申込株數單位　拾株（拾株又ハ其ノ倍數タルコト但シ單ニ五株ノ申込ニ限リテハ特ニ受付クルモノトス）
一、壹株ノ額面金額　五拾圓
一、申込價格　額面以上（但シ拾錢未滿ノ端數ヲ附セサルコト）
一、申込證據金　壹株ニ付金五圓　募入ノ上ハ額面超過金又ハ株金ニ充當ス
一、申込期間　昭和八年八月十一日ヨリ同月十五日迄
一、募入決定方法　最高申込價格ヨリ順次募入シ同價格ノモノハ適當ノ方法ニ依リ之ヲ決定ス
一、申込取扱所

日本興業銀行　東京市麴町區丸之内
日本興業銀行神戸支店　神戸市神戸區榮町
横濱正金銀行長崎支店　長崎市西濱町
朝鮮銀行　京城府南大門通
第一銀行横濱支店　横濱市中區本町
第一銀行四日市支店　四日市市濱町
第一銀行下關支店　下關市觀音崎町
三井銀行京都支店　京都市下京區四條通
三井銀行小樽支店　小樽市色内町
三菱銀行名古屋支店　名古屋市中區南長島町
安田銀行仙臺支店　仙臺市大町
安田銀行金澤支店　金澤市南町
川崎第百銀行水戸支店　水戸市上市泉町
三十四銀行　大阪市東區高麗橋
住友銀行門司支店　門司市本町
山口銀行秋田支店　秋田市大町參丁目
鴻池銀行廣島支店　廣島市平田屋町

大連　朝鮮銀行大連支店　大連市西通
新京　朝鮮銀行新京支店　新京祝町
奉天　朝鮮銀行奉天支店　奉天浪速通

東京
日興證券株式會社　日本興業銀行内
山一證券株式會社　東京市日本橋區兜町
小池證券株式會社　東京市丸之内海上ビル
共同證券株式會社　東京日本橋兜町東株ビル
大東證券株式會社　東京市日本橋區兜町
小布施新三郎商店　東京市日本橋區兜町
株式會社角丸商會　東京市日本橋區茅場町
株式會社川島屋商店　東京市日本橋區兜町

東京現物團
株式會社玉塚商店　東京市日本橋區江戸橋
株式會社山叶商會　東京市日本橋區兜町

東京株式現物團
株式會社入丸商店　東京市日本橋區兜町
株式會社德田商會　東京市日本橋區兜町
金万證券株式會社　東京市日本橋區茅場町
片岡辰次郎商店　東京市日本橋區兜町
高井治兵衛商店　東京市日本橋區兜町
田口重一商店　東京市日本橋區兜町

東京證券團
望月合資會社　東京市日本橋區兜町
遠山芳三商店　東京市日本橋區江戸橋
沼間敏朗商店　東京市日本橋區江戸橋
大澤龍次郎商店　東京市日本橋區江戸橋
吉川兵次郎商店　東京市日本橋區兜町
武田次七商店　東京市日本橋區兜町
成瀬省一商店　東京市日本橋區兜町
久保田正治商店　東京市日本橋區兜町
松野屋商店　東京市日本橋區兜町
松井房吉商店　東京市日本橋區江戸橋
寺塚岩次郎商店　東京市日本橋區茅場町

東京株式團
林荘治商店　東京市日本橋區兜町東株ビル
上田辰卯商店　東京市日本橋區兜町
山中清兵衛商店　東京市日本橋區茅場町
株式會社山丸商會　東京市日本橋區兜町
株式會社丸水渡邊商會　東京市日本橋區江戸橋
松谷元三商店　東京市日本橋區江戸橋
鈴木由郎商店　東京市日本橋區兜町
鈴木圭三商店　東京市日本橋區兜町

大阪
野村證券株式會社　大阪市東區安土町
藤本ビルブローカー證券株式會社　大阪市東區北濱
株式會社濱崎商店　大阪市東區北濱
株式會社大阪屋商店　大阪市東區本町
大阪商事株式會社　大阪市東區高麗橋
株式會社黒川商店　大阪市東區北久太郎町
株式會社高木商店　大阪市西區阿波座中通

名古屋
後藤證券株式會社　名古屋市中區住吉町
安藤竹次郎商店　名古屋市中區榮町

二、株金拂込

一、第一回拂込株金　壹株ニ付金拾圓
一、拂込期限　昭和八年十月二日
額面超過金ハ第一回株金拂込ト同時ニ拂込ムコト
拂込期限後ニ於ケル拂込ニ對シテハ金壹百圓ニ付一日金四錢ノ割合ヲ以テ遲延利息ヲ徴收ス
右第一回拂込株金及額面超過金ノ拂込ヲ爲サザルタメ株主タル權利ヲ失ヒタルトキハ證據金ハ之ヲ返還セス

一、拂込取扱所
日本興業銀行
日本興業銀行神戸支店
横濱正金銀行長崎支店
朝鮮銀行
朝鮮銀行大連支店
朝鮮銀行奉天支店
朝鮮銀行新京支店
第一銀行横濱支店
第一銀行四日市支店
第一銀行下關支店
三井銀行京都支店
三井銀行小樽支店
三菱銀行名古屋支店
安田銀行仙臺支店
安田銀行金澤支店
川崎第百銀行水戸支店
三十四銀行
住友銀行門司支店
山口銀行秋田支店
鴻池銀行廣島支店

半島財界各方面に 滿洲國關税改訂再吟味の聲

朝鮮の重要商品は置き去りの憾み 鮮滿關係輕視の跡歷然

滿洲國では七月中旬國成立以來の懸案たりし關税の第一次改訂を實施し、輸入品三千餘種の税率を引下げたが就中鮮魚、陶器、紙、地下足袋セメント鋼材等は不當なる税率から解放されて遂に新市場の滿洲で自由活躍し得る事となつた而して鮮滿關係品中で重要地位を占め、その市場にも將來性ある干魚、海苔、綿布、燐寸、果物、紙類、ゴム靴の關税は依然として從來のまゝに閑却されてゐるため過般の關税改訂によつて期待された好果はおさめ得なかつたことは鮮滿貿易の促進上に頗る遺憾事とされ、財界各方面に滿洲國關税再改訂の叫びがあがり朝鮮貿易業者でもこの具體的對策を研究中である、要するにこれは滿洲國の關税改訂は滿洲國と内地との關係を本位とするもので、此處でも朝鮮が繼子扱ひされた感の顯然たるものがある

乃至十錢づゝ續落してゐるが、この原因は鮮內賣りは昨今三圓四十五錢見當の保合であるにも拘らず滿洲輸出は安東レール乘り二圓七十錢、同滿洲向け南陽乘り二圓五十錢見當へ下げ、これは外國品との競爭とする關係から一圓二十五錢見當の輸出品しか加はるため油價に比し運賃を索引くも手取り三圓五十錢見當となつて居る好況にあるためである、而して北鮮圖們線の八月一日より新規營業開始の初見參はこの變動の問題によつて占めてゐるのである、なほ五月までの鐵道の發着數量は次の如く活況を示してゐる(單位噸)

鐵道驛	本年	前年
主要九驛	一六、三四〇	三、六九九
仁川	三〇四一	九七〇
鎭南浦	七〇四八	四九〇一
淸津	一二、五九九	三三〇一
合計	三二、三七三	三七一九八

大阪商船が 北鮮臺灣航路開始 九月十四日から開航

大阪商船は滿洲國の開通、鮮滿航路の修築を目指して北鮮內地航路の改善を計る爲め過般來武昌、貨州の兩汽船を配し鮮北鮮間の直航路を開始し着々好成績を擧げつゝあるが、今回更に鮮、鮮、臺灣間に直せんが爲め臺灣、北鮮航路を開設に決定し來る九月十四日雄基發河南丸(三、六〇〇噸)を初航として月一回の定期航路を開始し引續き第二船一隻を配船し一ヶ月二航海となす事となつた、同本航路は臺灣、北滿間の貿易の助長發達に資すると共に九州重要港灣により臺灣、九州、北滿、北鮮相互間における物資の輸送と船客の來往に寄與する所大なるものと見られてゐる

使用船河南丸は三千六百噸級の優秀貨客船にして速力十二節、客室一等二十八人、三等八十四人の收容力あり、本航路は高雄を起點とし淸津を終點とする外、內、鮮連絡航路にて途中基隆、門司、長崎、博多、釜山、城津、西湖津、雄基、羅津へ寄港するものにして內地間一萬噸級の客船を配せる大阪商船の臺灣間の航路は海運界注視の的となつてゐる

に新船を加へて來て、朝鮮關係も鮮內賣りより好況の策の開島、安東兩方面に日々五萬

日滿實業懇談會へ 朝鮮商議の提案

來る十五日より十八日迄四日間大連に於て開催される日滿實業懇談會に朝鮮商議よりの提案は左の通りである

一、滿鮮と滿洲國鐵道運賃の引下特に原料品半製品に對する料金低下の計畫の有無に關する件

二、滿洲國內諸鐵道運賃率を統一せんとする計畫の有無並に將來における運賃制度等に關する件

三、滿洲國諸鐵道運賃形態計畫の有無に關する件

四、鮮滿連絡運輸運賃割引計畫の有無に關する件

五、內鮮滿諸鐵道並に海運間における運賃統制改定に關する件

六、滿洲國の重要都市に保稅倉庫設置の件

七、日滿間通關制度の實行方に關する件

八、滿洲國輸出稅は是を全廢する可とするも急速にその實現を期し難き事情ありとせば品目を限り、減免することに關する件

九、滿洲國關稅制度改正に際し不合理と認めらるゝ品目に對する部分改正に關する件

十、陸接國境地帶關稅を撤廢する件は日滿實業懇談會に提出すると認めらるゝがその實現の有無に關する件

十一、滿洲國に於ける棉花栽培の現況及將來の見込に關する件

朝鮮簡保支拂狀況

朝鮮簡易生命保險の七月中に於ける保險金支拂總數は五百九十七件その保險金額六萬四千四百三圓六十錢であるが其の內譯を示せば契約成立後二年未滿で普通病死により保險金の一部支拂をなしたもの二百二十一件その保險金額一千三百九十三圓七十七錢、契約成立後二年未滿で普通病死により保險金の半額支拂をなしたもの百九十五件その保險金額一萬四百九十五圓、契約成立後二年を經過し普通病死により保險金の全額支拂をなしたもの百六十四件その保險金額四萬六千二百八十四圓二十錢、傳染病又は災害に因る死亡に對して保險金の全額支拂をなしたもの十五件その保險金額六千二百二十五圓六十錢である

東京爲替市況

【東京七日發】七日朝の東京爲替市況左の如し
對米　賣二十七ドル丁度買二十七ドル八分三
對英　賣一志二片十六分七買一志二片八分五

滿洲國流通停止で 鮮銀の受くる打擊甚大

同國流通高は總發行高の過半

滿洲國財政部と正金銀行が、目下國幣と圓紙幣との間に公定比率を制定すべく目下準備中であり、それが結局は圓金不能移行の過程と見られ、圓金不能制定の曉は正金銀行鈔票は勿論、鮮銀券も滿洲國流通を停止せしめらるべき運命にある事は既報の通りであるがものが鮮銀券發行高總額一億四百萬圓中、滿洲國流通高が五、六千萬圓に達してゐるのであるから殆んどその過半を占めてゐるわけで、隨つて滿洲國內における流通停止によつて同行の受くる打擊は決して少くない模樣である

流通停止は─ 遠い將來の問題

其時は發券と利益を有償讓渡 松原鮮銀理事語る

「滿洲國中央銀行が一切の紙幣を統一し金券制を採用すれば、鮮銀券を回收統一されるには容易に具體化するやうな事はあるまいと思ふ、現在國內に流通してゐる各種の紙幣は何十何種から漸く十何種へと減縮したに過ぎず、尙つてこれ等の殘存紙幣を完全に回收する事が先決問題である。通貨統一が完成したとしても、國幣の銀券と、金券たる鮮銀券の二種類が併存した所で何等の障害もない筈である。唯滿洲國が將來國金本位を採用するとすれば、二種類の金券が併存してゐる事は面白くないから、鮮銀券は遠慮せねばなるまい……若し鮮銀券が停止されたならばどんな代償を要求するかといふに、鮮銀としては當然國內に流通してゐる鮮銀發行券と、それに伴ふ利益を滿洲國に買つて貰ふ事にならう」

滿洲國 銀行法 近く公布さる

滿洲國新銀行法は既に財政部に於て起草を完了し近く法制局の審議を經て遲くも本月中には公布される筈であるが新銀行法の特徵とする所は名稱の如何を問はず預金貸付及び爲替、手形、割引等を取扱ふものは總て新銀行法により財政部の監督を受けるもので今後新銀行の設立、外國銀行支店設置及び錢莊(兩替業を營むものは除く)錢莊の設立は一切財政部の許可制度となるものである因みに新銀行法の適用を受けるものは銀行七十、錢莊九十餘總計二千五百の多數に上つてゐる

鮮滿交通提携の拍車

二つの會合 國際運輸懇談會と通關關係會議

鮮滿の交通は滿鐵と日本に於て一致すべき運命にあるだけに一般から期待せられ、また之に伴ふて北鮮の開發が約束づけられる譯で日滿經濟關係の中心として北鮮はいまや益々その重要性を加ふるに至つた

國際運輸懇談會

來る八月十一日より十四日まで大連に於て國際運輸關係者の懇談會が開催される。出席者は滿鐵、滿洲國交通部、鐵道關係者、鮮鐵等であつて、鮮鐵からは澁谷課長、大野調度局次長、戶田技師等が出席、議題は左の通りである

一、局線北鮮國線及社線相互間の旅客及貨物連絡運輸協定に關する件

二、鮮滿直通旅客列車に關する件

三、鮮滿直通貨車及貨車使用に關する件

四、國境驛通關に關する件

五、國境驛共同使用に關する件

六、國線社線及北鮮相互間貨車直通に關する件

七、車輛、貨車に關する件

八、貨車淸算に關する件

九、北鮮線車輛修繕に關する規定制定の件

十、國線局線相互間鐵道用品運送の件外懇談事項數項

通關々係會議

國際運輸懇談會の懇談會に引つゞいて八月十七、十八の兩日大連に於て駐滿全權大使主催の下に鮮滿直通列車の連絡運輸、主として通關に關する會議が開かれることゝなり滿洲國、關東軍、關東廳、總督府等から關係者が出席、之によつて鮮滿直通旅客貨物の通關取扱が決定せらるゝ筈である

小麥粉の對滿輸出激增 好株算が原因

麥粉の對滿輸出は本年に入つて俄

經濟時潮に棹さす 朝鮮の棉花增產

ブロック 朝鮮棉花增產策 【三】

朝鮮商議會頭　賀田直治

棉花の增產は鮮上の急務にてもし朝鮮に於て最も實行可能且つ安全を確保して居る。蓋し宜しきを得るに於ては將來の發展決して囮み難きではないと思ふ

第一、朝鮮棉花栽培面積上の考察

現下陸地棉一百八十餘萬町步、更に未墾の畑地百二十餘萬町步の畑地を有して居る朝鮮に於て現在政府の肯定する棉作地八十萬町步の可能なるは勿論、將來は百萬町步の棉花栽培面積の可能なることを確信し得ると思ふ。しかも棉花の耕作は平年は他の普通畑作に比し概して比較的有利にして、しかも農家に相當な現金收入を得る事甚大で、男女兩性の勞働にも適して居る上に於て、棉花栽培は朝鮮として極めて適當の仕事と考へらるゝ、其の上、朝鮮の氣候は棉花に好適し、陸地棉の品質は印度棉に劣らず耕法次第では以上の品質を望み得ると思ふ。在來棉と雖も品質改良にして漸次良種を得て改良の希望十分に存し、前途は頗る洋々たるものありと思ふ

しかし事業は無理せず、徒に誇張せしむる事が肝要であるから、先づ以て六十萬町步を標準として努めて短い期間に增產を講ずる事が急務なりと考ふ。又棉花の用途は紡績棉と製綿棉とあり、紡績棉には細綿と太綿とあり、紡綿のみならず綿製品にも考慮すべきこと勿論なるも、製綿陸地棉は印度棉に匹敵し、中には亞米利加棉にも近きものあり、製綿に適當する在來棉も改良如何により紡績用に適すべきものを生じ得べきを以て、栽培の增加を期すると共に品質の向上に努むるの要ある事は勿論である

第二、棉花販賣利用の方針

朝鮮の被服は棉花を第一にして外に麻、絹、毛織の各種あれど現在にても全被服一箇年の消費量三億萬圓の內、綿布消費二億五千萬圓と推算せられ、且に向く消費增加の趨勢を示し、而かも朝鮮に於ける綿布生產は僅かに八千八百萬圓方に過ぎぬ狀況であるから、朝鮮に於ては、紡績紡織の工場が新興して鮮產原棉を消化し、且つ棉花增產を刺戟獎勵することは、極めて適當なる方策と思ふ(現在朝鮮中の紡織工場としては釜山の朝鮮紡織、永登浦の京城紡織、木浦の朝鮮製綿が主で、更に近く鐘紡京城工場を設くべき東洋紡の仁川工場を擧げ得るのみ)之に加ふるは綿布以外、脫脂、布團綿等の製綿用の需要も莫大で、之が用途に鮮內生產棉花の七割を消費して更に二百萬圓以上の輸移入(內地より四百萬斤の製綿用も二百五十萬圓と支那棉及落綿五十萬圓の輸移入あり)を待ち居る現狀に鑑み、この製綿用原料作をも增大し、何も可成丈紡績工場の落綿を之に向け、他は成るべく多く紡績用原料に供給する計を顧る上に於ても、紡績、紡織工場の併行を望まざるを得ぬのである

以上の需要に對し朝鮮自身の棉花需要に對しても、增產の要あるのみならず今後滿洲國へ供給の紡績布用並に內地棉界及び紡績業者に供給する棉花を考ふれば此大なる增產を必要とすることは明白である。加之棉花の如き市場商品價値を高むるにも、取扱組合を經濟ならしむる上にも、大數量の產額を要する事情は明白である。販賣機關も現在の共販以上、適當の考慮を凝らし、他方取引所に於て公定相場の決定を得ることを要するものと思ふ

第三　棉花耕作業者に工場との協調

棉花栽培は素より大衆農民の働きに待つべきであるが、之が增產促進並に紡績織工場に於ても之に協調し、又工場所に依り或る程度まで棉花購買を直營することが良策と思ふ。又工場としても綿布のみならず、今後消費增加の必然たる製綿をも併せ考へ、朝鮮に適應する工場の設置を考ふべきである。又色展獎勵の方針に對し染織工場の考を必要とする。この實例として臺灣の蔗作獎勵の政府、製糖工場、農民の協調、以て今日の斷著なる發達をなすに至りたる沿革面に於て參酌するの要あるものと思ふ(朝鮮の棉作は目下向は低廉なるを以て前途の爲に面白い事業となり得る)

外電(七日)

倫敦	銀塊	一七片八分ノ七
米	棉	七十五仙安
紐育	棉作	合
スチール株		─
アナコンダ株		─
日米爲替		二七弗二五仙丁度
英米爲替		四弗五〇仙丁度
紐育銀塊		─

株式(七日)

朝取現物

銘柄	寄付	大引	高値	安値
朝取前	[illegible]	[illegible]	[illegible]	[illegible]
朝取後	[illegible]	[illegible]	[illegible]	[illegible]
同新前	[illegible]	[illegible]	[illegible]	[illegible]
同新後	[illegible]	[illegible]	[illegible]	[illegible]
大新前	[illegible]	[illegible]	[illegible]	[illegible]
大新後	[illegible]	[illegible]	[illegible]	[illegible]
東新前	[illegible]	[illegible]	[illegible]	[illegible]
東新後	[illegible]	[illegible]	[illegible]	[illegible]
日産前	─	─	─	─
日産後	─	─	─	─
日新前	─	─	─	─
日新後	─	─	─	─
拓新前	─	─	─	─
拓新後	─	─	─	─
安取前	─	─	─	─
安取後	─	─	─	─

短期長期

銘柄	前場	日步	後引
朝取	[illegible]	[illegible]	[illegible]
同新	[illegible]	[illegible]	[illegible]
大新	[illegible]	[illegible]	[illegible]
東新	[illegible]	[illegible]	[illegible]
安取	[illegible]	[illegible]	[illegible]
拓新	[illegible]	[illegible]	[illegible]
日産	[illegible]	[illegible]	[illegible]
日新	[illegible]	[illegible]	[illegible]

朝取短期出來高

銘柄	賣方	買方	總計
朝取	[illegible]	[illegible]	[illegible]
同新	[illegible]	[illegible]	[illegible]
大新	[illegible]	[illegible]	[illegible]
東新	[illegible]	[illegible]	[illegible]
拓新	[illegible]	[illegible]	[illegible]
安取	[illegible]	[illegible]	[illegible]
日産	[illegible]	[illegible]	[illegible]
日新	[illegible]	[illegible]	[illegible]

出來高　短期 [illegible] 累計 [illegible]　長期 累計 [illegible]

東京新東取組　賣買 [illegible]

大株短期

銘柄	寄付	大引	高値	安値
大新前	[illegible]	[illegible]	[illegible]	[illegible]
大新後	[illegible]	[illegible]	[illegible]	[illegible]
鐘新前	[illegible]	[illegible]	[illegible]	[illegible]
鐘新後	[illegible]	[illegible]	[illegible]	[illegible]
日産前	[illegible]	[illegible]	[illegible]	[illegible]
日産後	[illegible]	[illegible]	[illegible]	[illegible]
東新前	[illegible]	[illegible]	[illegible]	[illegible]
東新後	[illegible]	[illegible]	[illegible]	[illegible]
日魯前	[illegible]	[illegible]	[illegible]	[illegible]
日魯後	[illegible]	[illegible]	[illegible]	[illegible]

大株長期

銘柄	前寄	前引	後寄	後引
大株	[illegible]	[illegible]	[illegible]	[illegible]
同新	[illegible]	[illegible]	[illegible]	[illegible]
日産	[illegible]	[illegible]	[illegible]	[illegible]
同新	[illegible]	[illegible]	[illegible]	[illegible]
郵船	─	─	─	─
同新	[illegible]	[illegible]	[illegible]	[illegible]
鐘紡	[illegible]	[illegible]	[illegible]	[illegible]
同新	[illegible]	[illegible]	[illegible]	[illegible]
日魯	[illegible]	[illegible]	[illegible]	[illegible]
東株	─	─	─	─
同新	[illegible]	[illegible]	[illegible]	[illegible]

東京現株

銘柄	値段
東株	[illegible]
同新	[illegible]
鮮銀	[illegible]
同新	[illegible]
拓銀	[illegible]
同新	[illegible]
東電新	[illegible]
湖鐵	[illegible]
同新	[illegible]
東拓	[illegible]
同新	[illegible]
富士紡	[illegible]
日石	[illegible]
帝毛	[illegible]

期米(七日)

朝取仁川

限月	前場	後場
(一)	[illegible]	[illegible]
(二)	[illegible]	[illegible]
(三)	[illegible]	[illegible]
(四)	[illegible]	[illegible]
(五)	[illegible]	[illegible]
(六)	[illegible]	[illegible]
(七)	[illegible]	[illegible]
(八)	[illegible]	[illegible]
(九)	[illegible]	[illegible]
(十)	[illegible]	[illegible]

買入値段 [illegible]　取組高 [illegible]　出來高 [illegible]

東京期米 / 大阪期米

限月	當限	中限	先限
前場	[illegible]	[illegible]	[illegible]
後場	[illegible]	[illegible]	[illegible]

大阪長米取組　賣方 [illegible] 買方 [illegible] 取組高 [illegible]

各地期米

地名	前寄	前止	後寄	後止
兵庫	[illegible]	[illegible]	[illegible]	[illegible]
下關	[illegible]	[illegible]	[illegible]	[illegible]
名古屋	[illegible]	[illegible]	[illegible]	[illegible]
釜山	[illegible]	[illegible]	[illegible]	[illegible]
大邱	[illegible]	[illegible]	[illegible]	[illegible]
群山	[illegible]	[illegible]	[illegible]	[illegible]
木浦	[illegible]	[illegible]	[illegible]	[illegible]
鎭南浦	[illegible]	[illegible]	[illegible]	[illegible]

商品(七日)

品目	寄付	止め
橫濱生絲	[illegible]	[illegible]
○現物蕪優勢	[illegible]	[illegible]
大阪棉花	[illegible]	[illegible]
大阪綿絲	[illegible]	[illegible]
大阪人絹	[illegible]	[illegible]
大阪砂糖	[illegible]	[illegible]

金融(七日)

日銀帳尻　發行高 [illegible]　正貨準備 [illegible]　預金高 [illegible]　貸出高 [illegible]

東京コール　無條件 六厘五毛より七厘　翌日拂 六厘五毛より七厘　月越 六厘五毛より七厘

鮮銀帳尻　發行高 [illegible]　正貨準備 [illegible]　發行餘力 [illegible]

商銀十株　[illegible]

株式 買方投げ崩る 後場惡化す

前場　休日明重の商狀を呈してゐたが本日はこれといふ新規材料なきも先の安値突込み賣りの手仕舞ひ買物出で更新一八四圓五十錢と引締りし大新は二十四圓九十錢と顏合せたが阪神の不振を入れて更新一八四圓六十錢大新百六十圓九十錢の安値となり前引に至つて正午二十錢の四圓五十錢引で終つた

後場　高寄後阪重の折柄東新一八六圓五十錢寄りしも他は全部不申の氣迷ひ商狀を呈しアト更新は五圓臺に崩れ結局關の如く止めた

氣乘薄小競合ひ 東京再轉本日步

米日步は昨日米精步に相殺されて續落、先日の安値を突込んで賣られた後戾し、手仕舞ひの買直しや前場六七萬の買玉を瞳ずる内出來高上伸の手は止まるところを知らず內地の日步も昨日は本日もやゝピンとついて新東市場は此等の買玉を纏めて小戾したが、今日も前日步をつけた東新も內地より二十錢、新株を目標に何れも遂に五の相場にやる安値は何れも漸次低下したのである

東京國債

甲五分利一〇一七五▲一回四分利九八、〇〇▲二回四分利九八、〇〇▲復興四分利一〇一七五

戾りは叩かれん

一部大　は依然買玉を頑張つてゐるやうだが更新相場自體としては內面的なる整理時代と云ふべく、四十二萬餘の大取組から三十四萬臺へ既に八萬餘株の整理を行つて居りこれがために急な下落ちが期待されるな狀況にある。前場の取組の下落に於ては底固に於ても買方が不利なため此方面からも不斷の賣物が見られる。この點から見ると遠い前途の十月から戾り上げを狀勢として行くのは九十月以後でも大體は十一月以後で見ると同じ樣な經過を辿ると思はれる、この程度に觀察して行くといやうである。所謂低位相場を選定して行くにも相當に確定の期間を經つて居る事は明かで最早に極端に下げてゐても先月以來の商狀を以て考へる時は反動高も考へられるが是合ひとも頭を押へたら叩いて行くべきであらう

期米 高値は見送る

小高下往來

前場　休日明け手堅く大引せる折柄今期は更に販賣高を受けて當九國ヌ四錢中九圓四十一錢先二十四圓メ八錢と客付け後利食買物に二圓は二十二錢と見られたが、正米の見送りに加へて戾し押しに七錢から四圓強に三錢程度の出來だ買物の多く一手仕舞ひに賣られたが買玉は少く大崩に至らず前場は先二十四錢高で終つた

後場　押目買物表はれ一節不申中一九圓三六錢先二十圓九九錢と二丁高寄付き、前は又も廿三錢と頭き上げたが弱氣の利喰ひを喚び二節には十八錢と軟化し戻化ある發合ひを行つてゐた

洪水の影響

この相場がもう底入れであるか否は無論今後の天候次第とそれに作ふ作柄の良否によつて決するわけであるが然し朝鮮の作柄が種付を無事に終了した當時と今日とを比較すると南鮮地方は二回も大洪水のために多大の被害を蒙つてゐるので依初一般が豫想した豐作は多少割引を要するものと思ふ、して見るとこの相場は何等作を讀獻して買込む餘地があるかは疑問視される許りか一時暫停であつた正米は毎日グン〳〵減少して今月末には品頽れを見んとする情勢であり又一方仕手關係に於ても中限の如きは完全に人氣が軟化して賣意はれつゝあるので今後は將來と反對に反過すと云ふ商狀を辿るものでないかと觀測されてゐる

繫米減少

この當限に對する資本筋の賣玉は未だ三萬石以上と目されてゐるもその內因店の正米部では既に大半現物で處分し現在殘つて居る米は僅か二三千石過ぎない狀態であり

皮肉高演示か

この相場が今後如何なる趨勢を辿るかを檢討するに當り先づ從來の經過と今日の情勢を對照して見ると一月以來一般の懸袖から放れなかつた例のインフレ景氣はもう殆ど解消して作柄の良否か間題の一かり解消して作柄の良否が問題の大きな事となる先が財界の前途を悲觀する貿易の不振が何等積極的な方法はな程度に止まらず此方の指として然れ皮肉高を演示するかは疑問であり、新しき活躍に期待して見る事になるであらう、又皮肉なる米の運命は人氣の轉換に依り皮肉高を原則とする相場の性質から云ふて其の轉換期に於て人氣は強く反撥し得ることゝなるが故にそれだけ貿易の懸念が悲觀されるのみか若しこの天候が恢復して再び作柄を謳歌したり又株式安等で益々商況を誘致するやうな結果になるものと皮肉なる觀測を爲し思惑筋は押目買ひの選定である

期米雜觀

相場は魚釣りと等しく旨く喰ひ出すとどんな素人も好く釣れるがその變り一轉手が曲ると魚の逃げたやうなものであるから「相場を張る」時は餘程自重して野も山も皆つて來る所を買ひ反對に高くなつて買方の兩れる所を賣込むやうにするのが何よりの秘訣である▲所が相場心理と云ふ奴は妙なもので安く來るとそれに釣り込まれて賣りたくなるのである▲現にこの先限生れた當時は買物が間子のやうになつて現れるかと思ふとその翌日はもう賣方が攻て買ひ過ぎさうしてその買物一巡すると又安くなると云ふ調子で仕手は全く揃らない▲茲にこの天候期に入るとその日〳〵の天候次第で相場は五六十錢どちらにでも浮いて居るので人氣の動向に重視して當買して居た者には金はいくらあつても足りない事になるので仕手は注意すべきである▲註意と云へば戾存米は既に商れたいと見るのが本當であるから相場の性質から云ふと買ふ手掛りのない所に買ひの妙味がある事になるので該許は買方として自重が肝心である

在米高減少

去る五日現在仁川在庫米高は合格米十八萬一千二百三十除込で前週に比し三萬四千七百石の減少である其他粗は以入り三萬一千百九十八個依然三百九十八個大豆二萬一千六百以で此轉も漸減である

朝取期米本玉表

限月	賣方	買方
當限	八〇〇	一〇〇
八月	一、〇〇〇	九〇〇
九月	一〇〇	九〇〇
中限	二、七〇〇	四、〇〇〇
十月	四、六〇〇	三、七〇〇
十一月	七〇〇	四〇〇
十二月	八〇〇	三、二〇〇
一月	一、五〇〇	─
先限	一〇〇	三、〇〇〇
二月	七、四〇〇	一、五〇〇
三月	一、七〇〇	─

正米

仁川(高調)　丸仁三等十九圓十錢四等十八圓九十錢五等十八圓八十錢一等白米八圓二十五錢籾改良種五圓五十錢在來種五圓二十錢で定期高に何れも二十錢高

大邱(上伸)　頭上の依然冴えざると各地期米高與地よりの入津僅少に市中に出廻り薄く休日越より地場手筋の手當に氣配に澁良三等十八圓八十錢四等十八圓四十錢見當と二十錢高となつた

群山(昂騰)　天候は向上不良にて不斷の賣物減少し加へて各地期米高に市中人氣良く出廻り細く賣物減に氣配二、三十錢方上放れ春摺三等十九圓十錢四等十八圓九十錢今摺三等十八圓八十錢四等十八圓六十錢見當を唱へた

鎭南浦(硬化)　產地の賣惜しみに市場賣物とかくかすれ勝ちで相場一、二十錢方硬化し丸ヲ三等九圓九十錢四等九圓七十錢唱

	五〇〇	九〇〇
	二〇〇	一、一〇〇
	四、二〇〇	
	三、八〇〇	

株式雜觀

人氣が弱い割に崩れず然も上には行惱みで仕手の氣迷ひ深く夏休期的な商狀を搖してゐる▲匯に米國はインフレ政策を中止して購買力の向上による新產業政策を講じ勞働時間短縮賃銀引上げを目指してゐるやうに米國景氣は先の面影を全く失つたといふべくネオチールの五十一、前日の保合ひは今一つ押がなくては溜め狀態▲殘々と傾向大勢の趨迎を求めてゐる　レーントラストも字面通りに澁滯到れとなりはしないか▲日本が大發再撰氣以來幾多の試練を經てきたやうに第二第三の波瀾を經過せねばならず▲此點日本のインフレは早くスタートしただけに他國に比し好條件を具へてゐるか▲それでも前例に紙幣價値に大變革を生じサッか唯のやうになつた大衆的買ひ時代となるには前途遠で▲世界通貨の大困難後に於ける貿易協定に到るまでも尙時間的距離あり▲株式としても低利を盡噛せずでは長い間の波瀾の經路を迎へねばならず現在としても六月高を天井とする下降時代にあると見るべきであらう

△高△安　京城府明治町二丁目十二　秋田株式現物店　電話本局四八〇番

△京取新 △同新 △朝鮮新 △拓殖新 △京電新 △日產新 △日本石油新 △東洋紡新 △大日本製糖新 △東株新 △鐘紡新 △日魯新 △東電新 △日石新 △朝鐵新 [illegible]

天　京城明治町　大原現物店　代表電話本局四七〇〇

京取株 ○選擇 ○配當 本日ノ相場ハ何レモ擔保トシテ御貸付申上ゲ候 [illegible]

山源株式日報

○滿鐵第二新株式募集只今公募中ノ滿鐵第二新株式ノ申込ヲ取扱ヒ致シマス御申越次第書類送呈

銘柄	値段
新新	34,40
新新	31,80
新新	83,50
新新	112,20
新新	119,40
新	61,20
新	16,70
新	22,60
新	18,50
新	27,80
新	23,50
新	62,30
新	64,60
新	31,50
新	69,80
新	68,50
新	18,00
新	82,50
新	59,00
新	101,50
新	57,40
新	24,50
新	42,00
新	17,00
新	59,00
新	16,50
新	56,10
新	18,70

京城府明治町一丁目　山本株式現物店

寺子屋義賊 【110】

土師淸二 作　恒春 畫

子供無邪氣(十)

『縞馬の五百羅漢堂の繩ッ張に、鼠がございます』

『無住ちやな』

『乞食の巣になつてゐるさうでございます。そこへ、餓鬼を一匹飼つて置きます』

『餓鬼とは?』

『番頭が一時、厄介になつてゐた擦屋榮左衞門の倅榮太郎……此奴を引ッ攫へて、空寺に繋いで置けば、いゝ囮だ。鄕庭の野郎が嗅ぎ寄せられて來るに相違ございません』

『なるほど──』

『それから、あッしは、鐵砲を一挺、手に入れて參ります』

『ウム。鐵砲』

『旦那は鐵砲がおできになるのでございませう』

『樹木根流の砲術、心得てをる』

『命知らずの破戶漢を、二三十人も狩出して手傳ひをさせます、鐵砲と、竹槍、ドス。いくら鄕庭が踊子に乘つても、おたまりこぶしはこぜえません』

『さうか。手當が入用であらうの?』

『旦那から仰有つて頂いたンぢやドウも……申上げにくうございますが、破戶漢の眼かしに、三十人として、一人頭二分も頂かして戴けば結構でございます』

『三十人、十五兩ちやの』

『はい』

『では、二十兩。あとの五兩はお前の足鐵にもらつてくれ』

と九右衞門は、胴巻から小判で二十兩、耳をそろへた。

『では、遠慮なしに、頂きます』

半五郎は、間もなく、梅田墓地に現れた。線香、供花屋の前を通つて、橫へ外れると左右は累々たる墓石、卒塔婆、土饅頭。一丁ばかり行くと、こんもりとした雜木林と小松林だ。

雜木林のかげに、蒲鉾小屋が二ッ。

半五郎は、手近の一ッへ向つて

『福はゐるか、福?』

『オイ、誰ちやい!』

『おれだ。老松町の半五郎だ』

『アッ……旦那でございますか。御無禮さんでございます』

と福助は、歪罫を開けて、這ひ出し、地面へ額を擦りつける。

『靜かなやうだな。他の奴ら等は?』

『へい。お貰ひに、出しましてございます』

『お前は、いゝ身分だな』

『へッ……御冗談を……』

『さうぢやアねえか。子分を三四十人、そいつらが稼ぎに出る女は捕り取りで、次ぎから次ぎと取り替る。オイ福』

『へッ……』

『あちらの小屋にゐるのは若けえのか』

『へゝゝ……姿アでございます』

『おれに、見せねえか』

『いや、汚うございます……旦那御冗談ばかり……へゝゝ』

『實はナ、福』と半五郎。福助の前に蹲んで話しはじめたが、相談が纏まつたらしく、

『頼むぜ』

『承知いたしました。吉左右を、遲くも明晩までにお知らせいたします』

半五郎を見送つた福助は、蒲鉾小屋に入つて少時、モゾ〳〵やつてみたかと思ふと、出て來た姿は襤褸ながら小ざつぱりとした身裝だ。

さつきまでの乞食が、からなつて見ると町の使歩きでもしさうな風體に化けてしまつた。

隣の小屋へ行つて、

『おかる。みんなが歸つたら、散つちやならねえ。こゝに集まつてろと云つて置けよ』

道を急いで行く先は、北野の冷雲寺、擦屋父子とお俊の隱れ家だ。冷雲寺の門のところで遊んでゐる二三人の男の子を見ると、

『榮坊は、ゐないかい?』

『あたい!』と答へて、榮太郎が福助の顏を振仰いだ。

『さうか。擦屋さんの坊ッちやんだね』

贈寄 8.8.12

京城日報

朝刊　本紙朝夕共十二頁

日本合戰譚　**眞田幸村**……菊池寛
（智と勇の將眞田幸村の全貌を描いて躍如たり）

怪種族實記 山窩奇談　**黑装束五人組**……三角寛
（兇暴飽くなき五人組もつひに就縛!!）

悲戀復讐奇談　**信濃後南朝記**……國枝史郎
（妖艶な巫女の根強い復讐を描いて凄惨を極む）

血で描く世界地圖　**決死装甲自動車**……陸軍大佐 本間雅晴
（一命を賭し巴里を救ふ決死四將校）

歷代名刑事列傳　**日本最初の保險魔事件**……三浦守
（怜悧な初代保險魔を始め全國の鬼刑事を戦慄させた凝暇な濫谷刑事部長より推薦の隙を衝せらる現役刑官必讀の文字）

仁俠渡世　**勝敗人斬り賽**……水門王吉
（賭博人情の極致み!!）

幕末勤王秘話　**紅蜘蛛**……野村胡堂
（二の腕から乳房にかけて蜘蛛の巣が……勤王の志士が身命を賭け勤王派を救ふ。）

新人傑作　**心中した琉球王**……山里永吉
（若き王者の悲戀物語）

花柳小說　**夕凪に泣く月**……平山蘆江
（背景を花街にとり人情の機微を穿つた筆者の獨擅場は必ずや讀者の胸臆を抉らん。）

戀愛悲戀　**隱密往來手形**……長谷川時雨
（隱密の苦心!!）

大戰秘話　**空中戰の武士道**……陸軍少將 大場彌平
（時節柄必讀文）

文藝春秋 オール讀物

九月號　定價五十錢

銷夏絶好の特選讀物揃ひ

- 白浪拾遺……吉川英治
- 廿年前もつと前……長谷川伸
- いざ鎌倉……大佛次郎
- 刺青の話その他……子母澤寛
- 直木益々貧乏の事……直木三十五

名士頁手箱（本欄特輯の玉手箱は今や網羅の渦中にあり目明朗快活新鮮酒脱な近代人なら必ず讀まれたし!!）

人氣者出世逸話集（陸續登壇 天才が世に出る機縁や快!）
早川雪洲・男女ノ川・入江たか子・堀口恒男・佐藤次郎・吳清源・エノケン・牧野正藏・水ノ江瀧子・勝太郎

涼風ターキー話
- 花火物語……悟道軒圓玉
- 巴里の女三助……杉浦非水
- 毒蛇と割禮……ジョラル・マブデュル・カーダー
- カメラの外……及川道子
（各國各人各様に、その環境から得た興味深き體験談を、緑蔭の涼みに話風に綴つた、故に夏の夜のひやりの御座ひ讀物揃ひ）

仁俠渡世　**磧の霧**……湊邦三
（新興キネマ秋季特作に決定す新鋭の力作）

好評連載　**脫走兵**……川口松太郎
（可憐な娘由利は遂に父母の秘密を知つた）

落語廓ばなし

講談正雪浪人狩

東京市麴町區内幸町大阪ビル　文藝春秋社發行　振替東京一七六〇三番

無線と實驗

八月特輯・修理と測定号

- ◇ラヂオの新知識
- 興味ある電波利用の財寶探知装置……平林利三郎
- スーパーヘテロダイン受信機について……粟野電波
- 滿洲の野で活躍した携帶用短波装置……江石生
- 新型球「眼ロ・ほめロ」記……笠原功一
- SG球の製造者……大岡茂
- ラヂオ認定制度の解說……伊藤三夫
- 認定出願のエリミネータートランス……伊藤豊
- ◇測定器の作り方・測定法
- テスト用アナライザーの作り方……森田喜久一
- 無線測定法とその應用……石川正一
- 測定に必要なる特性イムピーダンス……鈴木生
- パネルの話から……甘次雄
- 人物評論……松井佳彦・石川雅堂
- 【新田芳次・伊藤賢治・長谷川正雄氏】
- SG球を使用した……の製作……高橋信夫
- スピーカーも鳴らすペントード單球セット……小沼正一
- 抵抗結合のペントード受信機……ヒロシ生
- 初歩同調式ペントード・パリミュー受信機……Y・S生
- 二四七及び二四五プッシュの研究……中村英二
- 信頼度の高い標準セットの設計と製作……堀二生
- ダイナミックスピーカーの設計製作……M・N生
- ダイナミックを作る記……奈加清雨
- 五六、五七及び五八型眞空管……谷口清
- ラヂオ自動開閉機の試作……時雄生
- 家庭用吹込機の今昔……加藤爵世
- セットテスター用十六極バイボラー……萩良三郎
- 楽和　無線大事典（Aの部了）……森田甚久一
- 電氣通信術講座……北坂孫八
- 質疑解答……高橋・羽野・海老澤傑當

無線と實驗臨時增刊・第三編　**ラヂオ讀本**　【定價一冊八十錢】送料二錢五厘　全國書店にあり

定價金壹圓　送料

【附錄】一、標準短波回路集　二、ラヂオ・データ・シート（三）コイル　其他ラヂオ標準時計、防空演習とアマチュアラヂオ等趣味と實益の記事多し

（初歩向のラヂオの原理から、部分品の機能の説明、受信機の組立方その他の技術、受信界の現状、世界の放送界等あらゆるラヂオの知識がこれで得られる）

定評あるラヂオ書類
- ▽無線と實驗臨時增刊　初歩のラヂオ　定價一圓　送料十錢
- ▽無線と實驗臨時增刊　續初歩のラヂオ　定價一圓　送料十錢
- ▽JOAK技術部編　JOAKラヂオ講義錄　定價金二圓　送料十二錢
- ▽川野芳雄著　エリミネーター設計と組立　高級受信機の　定價一圓五十錢　送料廿一錢
- ▽高瀨芳鄉著　短波無線工學　定價金一圓五十錢
- ▽小林謙三著　聽取者として心得おくべきラヂオの知識　定價一圓八十錢　送料廿一錢
- ▽古澤匡市郎　ラヂオの測定と修理　定價一圓五十錢　送料廿一錢

實際園藝・八月特輯　熱帶魚の飼育

大流行の熱帶魚

- 熱帶魚漫筆……岡田彌一郎
- 熱帶魚の簡單な飼ひ方……宮川信敏
- アクアリウム趣味の歷史……松平康昌
- 趣味品としての熱帶魚……宮脇俊三
- 熱帶魚飼育の手引……齋藤俊
- 熱帶魚飼育の急所……鈴木吉五郎
- 熱帶魚の種類と習性……鈴木吉五郎
- 日本で初めて成功したエンゼルの孵化法……松平康昌
- 鬪魚の種類と飼ひ方……岡井嘉陽
- 熱帶魚の習性と繁殖法……松平康邦
- 熱帶魚の飼養と管理の仕方……松平康昌
- 胎生種の種類と繁殖法……池田實穀
- アクアリウムに用ふる水生植物に就いて……吉井千代田
- 熱帶魚の病害蟲と其の手當法……木村四郎

- 球根ベゴニアの種類と栽培
- 大輪朝顔の栽培
- 朝顔に關する座談會（2）
- 梨の密植栽培
- 玉蜀黍の促成栽培
- 輸出百合の病害防除
- シクラメンのボトリチス病
- 植物生理學上の理論
- 花卉の分類と栽培

定價六十錢　送料二錢

大好評　實際園藝双書
- ▼家庭園藝の手引　四六倍判三百頁美本　定價一圓五十錢　送料十錢
- ▼副業園藝實例集　四六倍判　定價一圓二十錢　送料
- ▼園藝植物の病虫害　四六倍判　定價一圓二十錢　送料
- ▼朝顔と菊　四六倍判　定價

理學博士 牧野富太郎著　原色 **野外植物圖譜**　全四卷
本邦植物學界の至寶　牧野博士苦心の好著
123卷既刊4卷近刊　四六判總クロース 三色版印刷　定價各二圓　送料廿一錢
- 第一卷 既刊・春より夏へかけての草本類
- 第二卷 既刊・夏より秋へかけての草本類
- 第三卷 既刊・秋より冬へかけての草本類
- 第四卷 近刊・冬より春へかけての草本類

實際園藝主幹 石井勇義著　原色 **園藝植物圖譜**　全六卷
實物の花を見るやうな精巧なる原色版
1234卷既刊56卷近刊　四六判總クロース 三色版印刷　定價二圓八十錢
- 第一卷 ……
- 第三卷 ……
- 第五卷 八月十日出來

東京市神田區錦町一丁目　振替東京六五六七番　誠文堂

商業登記公告

[illegible]

水原支廳

商業登記公告

[illegible]

平壤地方法院

髮洗ひ　花王シャンプー

櫛の目涼し

お寢みになる前にお洗ひになりましても直ぐにサラリと乾いて氣持よく安眠がとれる花王シャンプーです!

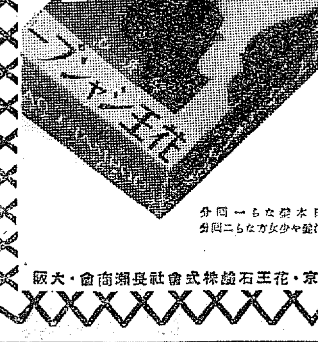

日本一の……ならか一回分
やや少女ならか二回分

東京・花王石鹼株式會社長瀨商會・大阪

美味滋養ぶどう酒　赤玉ポートワイン

急りますな!

お弱い躰は一氣に丈夫になれませぬ　海水浴―日光浴　勿論大いに結構ですが力めて過激に亘らぬよう　そして日々倦まず赤玉お召しなさい　血增し　肉盛り　骨太り……きつと愉快な日が來ます

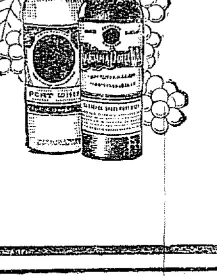

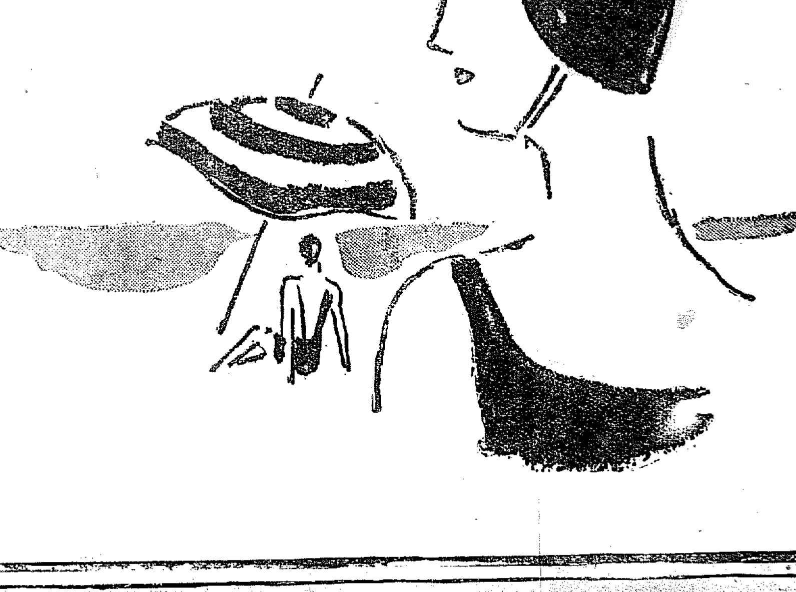

453

日印會商に先立ち英の眞意を確む

二日附回答は尚不明の點あり

外相、松平大使に訓電

【東京電話】外務省は日印交渉について英國側の明確なる意向を聽取すべく、内田外相は松平駐英大使に對し七日次の如き訓電を發した

一、英國政府がシムラ會商に臨む印度代表に對し全權を附與せぬ限り、同會商において實際的に取極めたる內容を絶對的に變更せずとの確約を與へらるべし

一、日印會商の我が代表は來る十四日神戸出帆の日本丸で渡印し、九月廿一日までにシムラへ赴くべきも、同日より十月十日の現行日印條約有効期日までには到底日印交渉が解決點に到達し難き狀況にあり、よつて右の如き日印會商が成立するまで新協定を結ぶことを英國側において同意を與へられたく、右も不可能なるにおいては帝國代表を派遣し難し

外務省は日印交渉に關する二日附英國政府の最後の回答が、印度代表に對し外交權の附與を明らかにせざるを重大視し、これが對策につき考慮中であるが、世に來るべきシムラ會商に對しても英國政府が果して如何なる程度まで讓歩と責任を示すか疑問なので、先づシムラ會商に臨むに先だ[illegible]

任命
高雄州知事 野口 [illegible]
臺北市尹 西村 [illegible]
任臺北州知事 [illegible]
遞信局長 [illegible] 松岡 一衛
任臺北市尹 [illegible]

印棉不買實行に英綿業者狼狽

農民への影響を注目

【マンチエスター六日聯合】日本[illegible]ペルシャ綿、トルコ綿、ウガンダ綿業者の印度棉花不買決議に對し、徹底的に[illegible]に手を染めつゝある日本綿業者の綿花技術上の不便を理由として實行不可能との觀測を下して居たマンチエスター側業者は[illegible]なつた、從つて今後は重要事項に[illegible]して印度側の[illegible]を[illegible]し、之に代ふるに大規模の[illegible]を設置し、[illegible]貿易の[illegible]を[illegible]せしめ[illegible]に[illegible]につき注目を[illegible]した[illegible]

通報網を擴充 統制貿易に轉換

商工省が經費要求

【東京電話】貿易[illegible]の失敗に依る各國の經濟ブロック結成が加速度的に強化せんとするの傾向に、商工省は今回自由主義に立脚せる從來の貿易政策を轉換せしめ、新たに統制貿易の採用の必要に迫られ、取敢へず商工省貿易局を[illegible]の參謀本部たらしめる爲め通報網の擴充を圖ることになり、明年度[illegible]に其の經費を要求することとなつた

臺北州知事 後任補充決定

【東京電話】臺灣總督府[illegible]長に榮任した中瀨臺北州知事の後任補充についても、中川臺灣總督の推薦に基き永井拓相、堀、河田兩次官、木村參與官の手に依り愼重に詮衡中のところ、中川總督の人選に基き左の如く決定、八日の閣議に上程することゝなつた

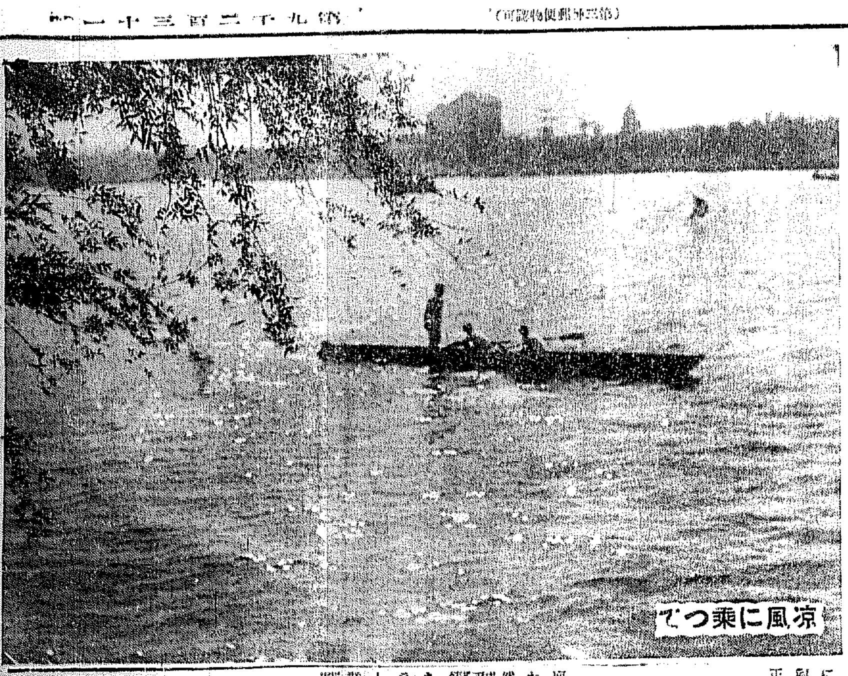

涼風に乘つて

遠藤廳長赴任期

【東京電話】遠藤滿洲國總務廳長は來る十八日午後一時東京驛發、途中京都に滯在、伊勢・桃山に參拜、二十二日正午神戸發うらる丸にて赴任する筈

羅文幹辭職

【上海七日電通】國民政府は羅文幹の辭職を聽許し、汪精衞が外交部長を兼任することに決定した

東洋人に割當制を適用せよ

猶太教長老會議で決議

【サンフランシスコ六日電通】過般にハワード氏が親日論を唱へ排日移民法を修正せよと主張して以來全米各地に親日機運濃厚となりつゝあつたが北カリフオルニヤ、猶太教長老會議は六日東洋人排斥の移民法を廢棄し、東洋人にも割當制を適用せしめよとの決議を發し注意を惹いてゐる

故武藤全權の追悼會

昨日大田で執行

故武藤全權の逝去に際し大田邑・國防義會では七日午後四時廿分より西本願寺に於て追悼會を舉行[illegible]に次で[illegible]の弔辭あり、[illegible]盛儀を極めた

北鐵私的交渉八日から開始

問題は價格と換算率

【東京電話】北鐵に關する大使・カズロフスキー兩代表間の私的交渉は八日から開始されることゝなつたが、當然讓渡價格、價格の換算率が中心議題となり滿洲國側の最後的主張に對し、蘇聯側が如何なる駈引的手段を弄するかは最も注目されてゐる、就中換算率の發想されるのはルーブル換算率問題で之が正式會議に於て一回も討議の題目とならなかつたことは不可解とされてゐるが、夫れには交渉當事者としての外務當局がルーブル換算率に際して、日蘇漁業協定に於て三十二錢五厘替となり、次に倣つて一九三一年米國保險會社とソヴエート政府間に一ルーブルに付日本貨幣二十五錢替の協定が設けられた事實あるに拘らず、ソヴエート側の提案した一金ルーブルに付邦貨一圓四錢替の非現實的換算率を鵜呑みにして、交渉の進展を傍觀せる重大失態に就いては其の責任到底免るる事を得ずとして各方面の非難を買つてゐる

無爲替輸出取締緩和に決定

けふ改正省令公布

【東京電話】大藏省外國爲替管理部では豫ねて貿易協會、商工會議所等の陳情に外國爲替管理法施行後の實際に徴し、同法施行規則中無爲替輸出取締に關する規定を緩和するに決したが、去る四日の外國爲替管理委員會に於て承認を得たので其の他の改正を併せて左の如く大藏省令を改正、八月公布と同時に實施することになつた

大藏省令第十九號中第四條第八號及第十一號を左の如く改む

第八號 外國に旅行し又は滯在するものに對し、一ケ年內の所要に當つべき旅費、俸給、給料、手當、學資其の他これに類する費用を送るため必要なる時又は外國に在る家族に對し一ケ年內の所要に充つべき生活費を送るため必要なる時

第十一號 本法に於て發行したる信用狀に基き爲替を買取し又はこれが支拂を爲し若くは支拂のため爲替を買入るゝ時

第三號 形貨の強制通用力を有する地域より本令施行地に仕向けたる送金爲替の支拂(送金爲替に準ずる支拂指圖に基く支拂を含む)をなすこと

第十三條第一項第二號を左の如く改む

第二號 貨物輸出前其の代金を受領するなる時、又は貨物輸出後一ケ月內に其の代金を本邦內に於て受領する契約ある時

第十三條第一項に左の二號を加ふ

第五號 代金取立手形に依り代金を取立て、直ちに之を本邦に送金する契約の下に一ケ月を通じ價格一萬圓以下のものを輸出する時

第六號 價格百圓以下のものを輸出する時

第十八條第一項中第六條の次に第七條を加へ第二號を左の如く改む

第二號 外國より本令施行地に仕向けたる送金爲替の支拂・送金爲替に準ずる支拂指圖に基く支拂を含む)をなすこと

附則 本令は公布の日より之を施行する

我が先占を既に佛國が認めてゐた

南支那海諸島問題で外務當局が意見表明

【東京電話】佛國が先占を主張する南支那九島中の一部島嶼に對して、ラサ島燐礦會社が一九三〇年迄西貢當局に許可して燐礦を採取したき計畫があるからこれを認可されたき旨、佛領印度支那總督に要求した云々との外電あつたに對し、外務當局は七日左の如く是正意見を表明した

右外電の傳へるところは誤りである、ラサ燐礦會社が該諸島に企業を開始した當時當國政府は出先領事をして同島件のみならず他の關係當局に對しラサ燐礦會社が該諸島で燐礦の採取を行ふが異議はないかを問合せたのみであつて、現に同總督の如きなしと回答して來てゐる、即ち右外電とは全然反對であること が事實である、これによつて見れば佛國は却つて日本の先占を認めたことになる譯である

であた島はチソ、ツウインの二島だけで全部支那人であつた、日本側としては一九三三年燐礦採取に從事し撤退し引揚げた後に殘されたコンクリートの築と[illegible]だけがある

佛が占領を決する迄の事情

イ紙の論説が動機

【パリ五日電通】過般佛政府が南支那海諸島に先占領有を宣言したるに對し、日本及び支那から佛然反對の論議が起つてゐるが、佛政府が占領を決する迄には次の事情の存在したことが判明した、即ち數年前パリの週刊紙イルストラシオンがその紙上にて、北緯十度東經百十三度のフイリツピン群島と印度支那の中間に位する問題の諸島のことを記述し、同島は「水上飛行機潜水艦小型軍艦の根據地に絶好である」との論説を掲げた、之が主な動機となつて佛政府は一九三〇年右諸島の領有を決したのである、その後通報艦アストロラブ、フレルトの兩艦を現地に派してムペスト、ロアイタ、イツアバ、チツ、ツウイン、アムボイナ六島嶼及び附近の珊瑚島にフランス國旗を揭げ、石標を建ててその下に先占有を宣言した政府令を入れた瓶を埋めたものである、通報艦が現地に赴いた時人の住[illegible]

鈴木總裁の入閣は簡單には行かぬ

鳩山文相の車中談

【東京電話】鳩山文相は七日午後二時三十五分上野發歸日光に赴いたが車中語る

無任所大臣問題はかなり表面化して來たが、にはかに具體化すべき問題ではない、鈴木總裁が無任所大臣として入閣するや否やはその時の政界の情勢によつてなさるべきだとの意見が有るやうだが必しもさうとは思はない、鈴木總裁が入閣するとすればそれだけのはつきりした理由がなければならぬ、然るに齋藤首相や高橋藏相は何んでもよいから入閣しろ、現內閣を助けよと云つてゐるやうだがこれでは入閣しても何も出來ないことになる、であるから鈴木總裁が入閣する以上これこれの政策を實行するのだといふことがはつきりしなければならぬ、現內閣は政友會の政策を歡迎實行すると云つてゐるが、入閣後政府が如何なる態度をとるか今から豫斷は出來ないし、また政友會は內閣に對し責任を分擔しなければならぬから愼重な態度を採らねばならぬ、勸誘されたからと言つて入閣させるやうなものだ、政黨自殺させるやうなものだ、政黨當面復興のため政黨聯立が當の首腦部にも問題となつたやうであるが、聯立して一體何をしようとするか、目下の政黨不振は國民の信頼がないからである聯立したつて信用恢復にはならぬ無任所聯立問題もまづ何をするか定めてかゝらねばなるまい

建設集中主義で豫定線を整理

鐵相の意向に基き

◇—建設局で極秘裡に立案中

【東京電話】三土鐵相は建設集中主義に基き、明年度建設豫算額に於ても千六百萬圓程度を増額し新線計上經濟線の工事促進を行ふべく目下事務當局に命じ路線豫定線の整理に急がしめてゐるが、之と同時に集中主義の實を擧ぐるため豫定線の整理削除を敢行せんとの意向を有し、之が改正案を來る六十五議會に提出すべく建設局に命じ極秘裡に立案せしめつゝある、而して建設局は來議會には最少限度十線位の削除案を提出すべく立案中で豫定線を削除する如きは空前のことで此は鐵道國內閣にして實現可能なることとて、事務當局は非常な意氣込みであるが、削除決定の上は關係地方及政黨方面に喧々たる議論を捲き起すべく成行き注目されてゐる

配當金積 四十三萬五千百五十四圓
配當金 新株年九分 四十五萬圓
特別積立金 十萬圓
後期繰越金 八十九萬七千九十一圓

補選をなす筈であるが、その候補者には前總督府學務部長林茂樹氏の外、大阪支店長水間美經、本店公共金融課長野田新吾の兩氏が有力視されてゐる

なほ總裁理事一名增員理事二名の

米棉麥借款の支引渡開始さる

今年中に十二萬俵受渡の見込

【東京電話】七日在上海行財總領事よりの報告によれば、さきに米支兩國間に成立せる棉麥借款の引渡しは次の如く開始されつゝある、すなはち支那中央銀行總裁が主となり棉花の販賣機關シンヂケートを組織し、これが代理店を在上海の外國商館に命じすでに八月一日より市價より三分乃至四パーセント安く賣り出してゐる、現在までに賣出した額約七、八萬元に達してゐるが、今年中には十二萬俵、七百萬元位の受渡しが出來る見込みで、右米棉使用による支那紡績の競爭力はすこぶる注目されてゐると

郵貯漸次增加

【東京電話】遞信省調査によれば七月末日現在の郵便貯金は
預金人員 四千四十一萬一千九百七人
預金々額 二十七億五千二百五十四萬七千六百三圓
で前月末に比し人員九萬一千二百八十五人、金額三千六百二十九萬三千二十九圓を增加した、即ち昨年の郵便貯金利下發表後減少した郵便貯金は六月來增加に轉換し、大體回復を示したものと思はれる、郵便貯金增加原因は
一、七月一日よりの銀行預金利子引下げ實施に依り、安全な郵便貯金に再び預金集中してゐると
一、繭高に依る農林收入增加等が舉げられてゐる

鮮米第三回拂下數量

鮮米第三回奥行分拂下決定數量について、農林省京城米穀事務所では七日午後三時半左の如く發表[illegible]

大藏證券借替

【東京電話】大藏省發表=八月八日支拂期日の一般會計分大藏證券一億圓は、左記要項通りこれを借替發行するに決定した
一、證券の名稱 大藏省證券(第二十六回)
一、發行額 額面一億圓 割引歩合日步五厘五毛
一、發行日 昭和八年八月八日
一、支拂期日 昭和八年十月六日
一、發行方法 日本銀行引受

英國も擴張

今や世界を擧げて海軍擴張競爭時代

【ロンドン六日電通】英國海軍省では米、日、佛、伊の諸國が莫大な建艦計畫を發表し若々建造を急いでゐる狀勢に鑑み、巡洋艦、驅逐艦、潜水艦を含む英海軍の實質的擴張案を明年度豫算に計上すべく計畫中である、今や世界は海軍擴張競爭時代となつた

滿鐵社債發行條件

下請團に發表

【東京電話】過般のシンヂケート銀行の會合により發行條件の決定した滿鐵社債三千五百萬圓は、前週末滿鐵側の認可があつたので七日午前十一時日本興業銀行では下請團の諸氏を招致し條件を發表したが、その詳細左の如し
一、發行總額 三千五百萬圓
一、利率 四分五厘
一、發行價格 額面百圓につき百圓二十四錢四厘
一、償還方法期限 昭和十年九月一日より每年九月一日迄に圓[illegible]
九毛、二十六圓に付き百二圓二十九錢七厘二毛の割合で拂込金に代用するを得[illegible]

低利借替方針

【東京電話】滿鐵では今回第二十六回六分五厘社債二千萬圓の低利借替えに充つるため四分五厘社債[illegible]期限十ケ年といふ好條件で社債千五百萬圓發行に成功したが、今回の借替えに依り滿鐵は年額最低五十萬圓の利拂ひ上の利益が得られることになるので、同社では目下低金利と滿洲熱の波に乘つて更に第二十三回一千五百萬圓、第三十二回二千萬圓、第三十一回五千萬圓の六分利付き今回の四分五厘利付の發行により、漸次低利借替えを行つて行く方針である

▲釜山 五萬七千二百八十七叺(一萬二千九百十四石)
▲群山 二萬一千七百三十叺(八千六百九十二石)
▲合計 七萬九千十七叺(二萬一千六百六石)

興銀二理事重任と決定

【東京電話】興銀理事宮末市松、公森太郎の兩氏は任期滿了のところ七日附重任を發令された

ソ聯側の國境警備

異常な緊張

【奉天七日電通】赤露の重壓を避けて王道治下の滿洲に來る露人は今尙引續いてゐるが、最近來滿した某露人は蘇滿國境に於けるソ聯の國境警備內容につき、左の如く赤裸々に暴露した

ソ聯側は滿洲國の獨立以來國境赤衞軍の增加、ゲペウの大增に重要な緊張を見せてゐたが特に國境各所に設置された優秀なる兵營觀測所は實に注目に値するものであらう、この秘密觀測所は主に風速氣溫を中心に精密なる觀測が行はれてゐるもので尙軍使及び毒ガス使用等に重大役割をもつてゐることは想像に難くない

天地玄黄

◇

獨裁政治はいけないと高橋さんがいふ、獨裁政治をすきな人はたんとない、現在の政黨政治がより嫌なだけのこと

◇

經濟會議があつて經濟的國家主義が高潮する、軍縮會議があつて建艦競爭が白熱する、ようく英國も仲間入り

◇

シムラ會議で外務省の判斷通り、ボイコツトだ、こんな、はじめから入學しなかつたらよかつたものを、露、青ちは申はれないもの

三角地帶の匪賊猛擊を受け四散

【奉天七日電通】三角地帶は日滿兩國軍の討伐に依り一時平穩に歸してゐたが、海を越えて北支に逃亡してゐた李春潤が再び三角地帶に潜入し李志榮、海光、旺胡、劉景文と相呼應し更に部衆一とも呼應して三角地帶に擾亂を擁はんとしたが三十一日國家保子附近に退却せるを、[illegible]に六日關大李家堡子附近において高石、伊東、大村、伊藤枝隊のため敗破せられ高包側攻擊に遭ひ四散した

西半球經濟ブロツク形成の前提か

互惠關稅問題につきハル大統領とハル長官が懇談

【ハイドパーク六日電通】米國務長官ハル氏は六日ハイドパークの避暑地にルーズヴエルト大統領を訪ひ、ラテンアメリカ諸國との互惠關稅問題につき懇談したが、近く具體的決定を見るものと期待されて居る、經濟會議の失敗に依り世界各國は例へば金本位ブロツク、英帝國ブロツクといふ如く國際關稅主義を斷念してブロツク經濟主義、乃至鎖國經濟主義をとらんとする趨勢にあるので、ルーズヴエルト大統領の側近者及び友人は大統領に對し、アメリカもラテンアメリカ諸國を糾合し西半球經濟ブロツクを形成するのが合理的なりとの意見を進言した結果、ル大統領はその第一步として互惠關稅問題につきハル長官と懇談したものとみられる

殖銀定時總會十五日開會

【東京電話】朝鮮殖産銀行では十五日京城本店に於て八年上期定時總會を開き左記事項を附議する
一、八年度上期利益金分配案
當期利益金 百五十一萬三千一百五十圓
前期繰越金 八十六萬三千九百九十六圓
計 二百卅六萬七千一百四十七圓
內 缺損補塡準備金 三十二萬圓
配當平均準備金 十五萬圓
役員賞與金 六萬五千圓

東京爲替市場弱含

【東京電話】七日の東京爲替市場は休日前に比し一ポイントほど引緩んで對米二十七ドル丁度買、同八分の一賣、對英一志二片十六分の七賣、同三分の一買唱へとなり弱含み商狀を呈した

南總長危篤

【札幌電報】南北海道大學總長は[illegible]

人

◇上瀧基氏(總督府官房人事課長)就任挨拶のため七日來社

◇韓相龍氏(朝鮮生命社長)七日光山より歸城

夕刊後市況

◇仁川期米引

	當	中	先
六節	—	—	二〇・〇〇
七節	—	—	二〇・一〇

◇各地期米引

釜山	二〇・〇〇	下關	二〇・五五
大阪	二〇・〇五	名古屋	二〇・三三
群山	二〇・〇四	金澤	二〇・五九
木浦	二〇・二六	熊本	二〇・八〇
鎭南浦	二〇・三〇		

◇大阪最終氣配十九錢(二丁安)

◇大阪棉花引
當 五六、九〇 先 五八、〇〇

◇大阪砂糖引
當 不申 先 二〇、九一

◇大株短期引跡

大新	一〇四、五	不變
鐘新	一〇五、三	二〇安
日產	七九、〇	五〇安
東新	一八四、六	不變

◇橫濱生糸引
當 八一二 先 八一四

◇大阪綿糸引
當 二一四、八〇 先 一九六、二〇

ねびえ
蒸暑い夏の夜若の疲れも出て寢苦しい、知らぬ間に夜具を離れて寢冷をする。翌朝身體はだるく、氣分も惡く、下痢腹痛に苦しめらるる事がある。腹部を温め食物に注意して、ヘルプを服用すれば效果覿面

冷えばち
冷たい飲食物を攝り過ぎたり、薄着した後、長時間の水浴、肌脱ぎ、冷い風に當り過ぎて胃腹部を冷やすと腹痛下痢の原因となる。腹部を温めると同時にヘルプを服用すべし

食あたり
胃腸のハタラキが衰へ食慾がムラになる夏、時に食ひ過ぎとなり、又腐敗し易い飲食物や未熟の果物等の爲、なほ寢冷や冷腹も手傳つて下痢腹痛に罹り易い、ヘルプこそ常備藥

水あたり
海山に旅行のシーズン、土地が變ると水傷りが多い。又日本では住居の不完全から暑さを凌ぐ爲冷い物を多量に攝り胃腸を害し、下痢腹痛が多い旅行にヘルプは必携の救急藥

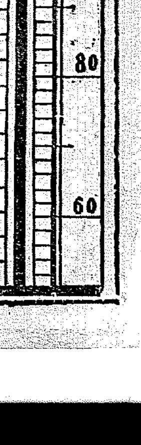

夏に多い腸胃の疾患 コトニ下痢・腹痛ニハ

前宮內省侍醫 柏村博士創製

腸胃カタル最良藥

ヘルプ

ヘルプの主効
食ひ過ぎ、水あたり、食あたり、寢冷え、冷え腹から起る下痢、腹痛・吐瀉・消化不良、胃痛・胃膨張・胃酸過多症・腸カタル・胃カタルを治し、藥效の吸收を佳良にし、健康を增進す。

藥價 二十錢 三十錢 旅行用ポケット型五十錢 徳用 一圓 三圓 六圓

本舗 津村敬天堂 (全國各藥店ニ販賣ス)

社説　米の生産統制問題

最近傳ふる所によれば、農林拓務當局は、今月中旬を期して外地生産當局の代表者を招致し、愈々米の生産統制實施を開催する事に決定したとの事である。言ふ迄もなく、米の生産統制は米穀統制に關する根本的な方策の一として既に其必要を論議されてゐる問題であり、また農林當局も第六十三、四議會其他の機會において早晩その研究に着手すべき事を豫言し來つて居た所のものであるが、偶々本年朝鮮の豐作が期待され、一千萬石を超ゆるものと推定され、かくては折角出來る十一月から實施される筈の新米穀統制法も殆んど無力に終るものと想像されるに至つたので、農林省が此の機會を捉へて敢然上述の擧に出づるであらう事は、一般に當然視された所であつた。しかし一旦に米穀生産統制とは言ひ乍ら、方法の如何によつては、その効果は或は朝鮮米を以て外米的地位とするが如き朝鮮にとつてその影響は甚大であり或は致命的な打撃を招來するやも測り知れぬ。この意味において吾々は特に近く開催される米穀生産統制會議の成行に對して、中央當局は決して輕成を誤つてはならぬ。

◇

元來一切の米價問題の核心は、米價問題にあるのであるが、最近米の米價は政府當局のあらゆる施設對策の實現にも拘らず殆ど上向の兆候を示さぬ。その原因は激增する生産高に對して消費高が伴はず、供給需要の均衡を失してゐるからである。從つてその對策として生産統制を施行し供給の調節を圖る事は最も直截にして且效果的な方法であるに相違ない。併しながらこの窮極的には或る範圍内の論理に對して、吾人は或る種の疑惑を挾まざるを得ない。何となれば最近における米生産高の激增は豐作の結果であり、また消費の不振は一般的經濟不況の作用にすぎず、單なる一時的現象に過ぎないのに直ちに生産統制を施行する如きは國民生産の大部たる農村經濟の根本を覆す懸念なしとせぬからである。米の消費動向と生産との關係は頗るデリケートである。しかも米の急激な消費減退に對して、直ちに增產を以て抑へんとする如きは不可能に近い。從つて政府當局が輕々しく生産統制を實行するに先立つて、須らく消費の方面に對して一層徹底的に研究すべきではないか。或る程度の豐凶を見越すれば新な消費の人為的增進を圖る事は必ずしも困難ではない筈である。

◇

さりながら、米の生産統制を以て窮極の已むを得ざる應急的施設であるとすれば、如何なる見地から如何なる方法によつて實現さるべきであらうか。吾人の見る所を以てすれば、それは先づ第一に内地外地を打つて一丸としたブロック經濟の建前から樹立されなければならぬ。換言すればそれは内地の獨善主義に終つてはならぬ許りでなく、また單純な比率的均等主義に終つてもならぬ。即ち内地、朝鮮、臺灣各地の特性を考慮した上で、最も耕作可能の地域に生産統制の重點を置かなければならぬ。この見地から言へば、第一の力點は臺灣に、次いで内地に、最後に朝鮮に指向さるべきである。しかるに傳へられてゐる所に依れば、政府當局を始め内地の一般世論には、米穀問題の原因は朝鮮米であるとの先入觀を清算し得ず、隨つて朝鮮米の生産制限を以て足るとの議論が有力であるとの事である。世にまた上述の所論に反してカムフラージュした所謂均等比率主義の實現が當面の結論にあるとの事である。しかしながらそれが朝鮮にとつて如何に不當な態度であるかは、いまさら冗言を要しない事である。

◇

次に朝鮮が或る程度の生産制限を分擔する事になれば、未墾地開拓、灌漑事業乃至土地改良事業等は當然見合すべきであるが、それが產米增殖計畫の繼續乃至修正にまで及ぶべきであらうか。思ふに、内地側の意圖は明かにそれを豫定してゐるに相違ない。併しながら朝鮮の產米計畫は帝國食糧問題の百年大計を意味してゐる許りでなく、半島農業の基調であり生命的施設である。その繼續乃至縮小は國家的に見て重大問題であるとともに、半島農業の經營に相當する致命的打擊である。隨つて計畫實施の或る程度の延期は容認するとしても、その根本的規模に對しては飽までもこれを拒否すべきであると思ふ。

近代朝鮮の横顔　長風山人

【十二】江華戰役の七　得意滿々たる大院君

大院君に誇りが三ツある。その一は乏しき子で零落せる興宣君より王位を繼ぐことになつたこと、その二は興宣君の第二子が王位を繼いで、大院君となり、國太公となり、實際に攝政王になつたこと、その三はフランス艦隊の退却であつた。大院君はローズ提督がその艦隊を率ゐて江華城を一擧にして破壞と掠奪とを見て撤退させた時は非常に鎖國を誇つたが、若しフランス軍が鞭撻を縦みて京城を攻撃したりしたなら大院君は或は一敗地に落ち、宮廷政策は倒潰になつてフランス軍の前のまゝに屈服したのであつた。それにフランス軍が短時日の間で退去したゝめ大院君の鎖國は國論よりも高く、國粹論の頂點は全國の大衆に信頼を繋げしめた。フランス艦隊の退去が京城に傳はるや、王宮並に朝臣は勿論全國民と共に喜び、大院君の前面に伏して降服を誓つた。唯一人の例外もなく、大院君が勝利して京城に凱旋した時は京城を擧ぐる七重の威勢を得た。

彼は此の勝利によつて歷代の王家を凌駕したことを知り、又儒林の支持の口吻、發揮開國の日にようて鎖國時代の出現を知り、この擧國大勝の餘威を以て世論を壓倒すべく振れ出した。彼は無謀矢鱈に國王を擁し、有して清朝の國に迎へ、國を捉へ、大院君の命令に從はしめた。彼は鎖國主義の門戶を閉ぢ、名門巨族の門を擲げて官職用人の獨占をなした。彼は兩班の制度を廢し、一朴一龍は四民の不平等であると斷じた。これ等朝鮮時代の舊慣の革命である。彼の盛名と權力と威勢とは則くして大きくなつた。大院君の存在は朝鮮に於ては古今獨歩の王權であつた。

裂すべき大工事を斷行した。江華戰役に從事してした頃や、水軍は殆どその千數の臨時部となつた。この大工事はそもそも李朝五百年間の最大工事であつた。そして大組織をもつて景福宮の再建を企て、資材を遠く義故に求め、國帑を傾けた。

浴衣がけ

去る日の曙紙で從婦人然とカムフラージした安寧子に丁重な敬禮をしたとか、あらぬデマを飛ばされ、謹嚴の人となつてゐる京城府尹の瑞井さん、更にこの頃、につけて心境滋かならざる折柄、南山府尹の在職時代から赤十字に寄せた熱心な公務状を突きつけられた。それによると世人たまく謹直とは何事かと貧弱な個人をも抱かしめる所以ではないか、チト眼を開かれたらよからう、閣に高官を鄭ねる、職長としてこの事をは正しと新聞切抜を添へたトテも器いもの。謂伴侶を以て知られる秋宗匠スッカリ悟つて『嗚呼湘南を知るは天神のみ』――と

翼なき鳥　【71】

川路柳虹作　岩本正二畫

花束（十）

菅沼の顏はちよつと險しくなつた。

『さうぢやありませんか。彼は今度の電車事件の總務課だつていふぢやありませんか。僕は實に奴が憎いですよ。善良な麗子さんを誘惑しその身體を蹂躙した上、吾々に向つて公然刃をひいてるんぢやないですか。あなたのムシューにだつて敵ぢやないですか』

『それは私だちも直感してゐるわ。だからこのごろは妹と思つてゐないわ。あんな人の手に自由にされてると思ふとあたしだつて口惜しいのよ。その點では菅沼さんと同じ味方よ』

『ぢやあなたは僕と協力して宮下と戰線を張つてくれますね』

『モチよ』

『よし、そんならこれから徹底的に搜査しますから力になつて下さい』

『私で出來ることなら、いたしますわ』

『ね、麗子さん、男つてものにすべて油斷しちや駄目ですよ……』

菅沼は何か含む處あるらしく早苗に言ふのを彼女は不思議に思つた。

『油斷しやしませんわ。でもそれは何のこと？』

『アハヽ、そんなに吃驚しないでもいゝんですよ。あなたと宮下君の進行は大分危險區域に來てゐますね、ハハハ』

『いやな菅沼さん、何のことかと思へばくだらないことお仰言るのね』

『いゝですよ。邪樂するのはいゝですよ。でも危ない事だけはしない方がいゝですよ』

『危ないことなんかしませんわ』

『でもね、相手が相手ですからねせいぜい御用心なさい』

『いやだわ、菅沼さん、今夜に限つてそんなことお仰言るのね、宮下さんに言ふわよ』

『アハヽ、僕だつてまさかの時には宮下君との關係をバラしますよ』

『いゝわ、何んでもないから御自由よ』

『イヤ、喧嘩はよしませう。ともかく僕は麗子さんのとが一番氣になるんです、僕は平井にだまされてゐる麗子さんが實に氣の毒なんです。味方になつて下さいね』

『そんなに上げたり下げたり知らないわ、くだらないことお止しなさいよ』

早苗は微笑のなかにも鋭い氣色を見せた。

『隨分降參、では何分よろしく』

その時第二部の開幕のベルが鳴つた。早苗は自分の席に歸つた。菅沼や星野も人ごみに紛れて廊下の向ふへ行つた。

拍手と共に現れた宮下は日本の民謠を歌ふのである。一曲終るごとに素晴らしい熱狂的喝采がおくられ究極さへ交つてのどかな氣分を展開した、ことに今の流行歌の『酒は涙か溜息か』の如きになるとアンコール、アンコールで彼は何度も微笑して一禮しては歌つた。彼の民謠は今に日本の民衆の人氣を一手に攫つて行つて終つた。

觀衆が終ると彼の樂屋は賞讃の人で溢れてゐた。早苗はしばらく中にゐたがむし暑い人込みの中で息苦しいのでドアの外へ出た。その時宮下は一寸早苗に目禮した。彼女は輕く頷いて外の廊下の方へ行つた、宮下をとりまいて麗子や百代が騒いでゐた。

『先生素敵だつたわ、これからお茶のみにつれてつて下さらない』

『先生、銀座おごるのよ、きつとよ』

そんな際に宮下がとり巻かれてゐる中に菅沼もやつてきた。

『成功だつたね、おや外で待つてるよ』

何か合圖するやうに彼は宮下に言つた。

宮下はちよつと首いて樂屋へ入つて帽子をとつた。

『アラ先生もう行くの』

『いや、一寸そこまで』

彼は外の階段に降りて裏の出口へ出た。そこには自動車が待たせてあり早苗が乘つた。

『アラ、ひどいわ、先生』

百代は彼の後姿を見て好奇と嫉んだ。

將棋新手合（五）

（昭和六年四月 於東京）飛角香交　香落　先　△六段　森　永雄　東京　▲二段　櫻井　一治　新潟

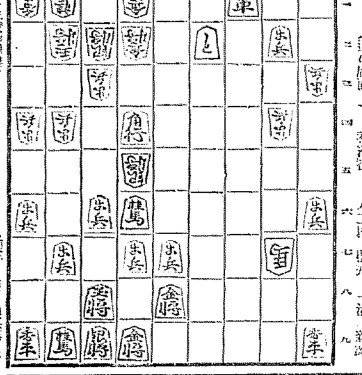

飛車落指將棋譜（△櫻井と持駒銀桂歩三）

△六三馬　▲三七角　△四九飛　▲七五桂　△六六銀　▲同歩
△四五馬　▲五六銀　△五四馬　▲五二と　△同金上　▲七一銀
△九三玉　▲六二銀成　△同金　▲七一飛　△七六馬　▲六二龍
△八六桂　▲同歩　▲八七銀　▲六八玉

（溝呂木七段講評）（上手）四九飛打ちは、緩慢である。茲は四六歩と打ち敵角を呼び出し、同角なれば四九飛と先手に打つ處である。
（下手）七五桂打ちは當然の攻め方である。
（下手）五二とは、鬪い指てである。
（上手）同金上るは、此の場合已むを得ない。
（上手）七六馬は少々無理である。茲は六九飛成、同玉、六一金打と指して勝敗を決する處である。
（上手）八六桂打ち以下の攻めは、此の場合已むを得ない。

新刊紹介

◎滿洲資源雜誌　八月號　二十五錢（東京本郷區本郷一ノ一六日滿書院株式會社）
◎世界の動向　七月號　二十五錢（大連常盤橋滿洲日報事務局）
◎東京經濟　七月二十四號　十錢（東京京橋區銀座西八ノ三社）
◎日本實業タイムス　七月號　四十錢（京城府崎町六二社）

講談倶樂部
大名篇揃ひ！九月特別號

海で、山で、避暑地で、トテモ大評判引ッ張り凧！賣切れぬ中お早く御覧下さい

村上浪六先生一代の大傑作！

▲痛快小説　無頓着（むとんちやく）

寫眞は最近の村上浪六先生

人情味、諧謔味、痛快味を併せ備へた大名篇！
嘗て大滿洲國要路に活躍奔走して、天下にその快腕を謳はれた○○○○氏の奇拔な半生を描いた大問題篇で、持つて生れた任俠、豪膽の氣質、サラリと角を割つたやうな快男兒、權勢におもねらず、而も無類稀代の經濟科學の快男兒を主人公に、痛快なロマンスあり、淚ぐましく美しい友情もある。胸のすくやうな快味もあり、ひやうない大傑作篇！流石に此種の小説で天下一品！浪六ファンの見逃し得ぬ九月號讀物界切つての大傑作篇である。

讀切大長篇　隱密一代男　佐々木味津三
奇怪至極な謎！京人形紅染傳奇
侍族、其の如き快男兒、將軍吉宗公お附人隱密頭師寺大馬は、毛のない猫が姿を消した……と、いふその京の都へ、音のない猫のやうにこつそり這入つていつた。と、そこには花の如き乙女をめぐる世にも奇怪な大事件が待つてゐた。果して如何なる奇策に出るか？事件は事件を生んで波瀾萬丈！哀艷悽絕を極めた文字通りの讀切大快篇！

▲大探偵實話　守宮の吉公　恒岡警部大捕物秘帖
一世の名探偵長恒岡鬼警部が、大帝都の闇に出沒して徒に人心を脅す怪盜守宮の吉公と絶世の美人を捕縛する迄の、一讀手に汗握る大探偵實話！

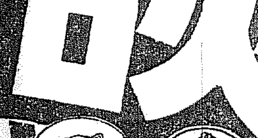

作者、口演者が腕と口とに大馬力をかけてものせる選り拔きの大傑作集。アハヽ、オホヽと轉る超爆笑哄笑の大渦卷！大評判
▲お化け長屋…柳家小さん
▲相撲放送…三遊亭金馬
▲臨時社長…鈴木みちを
▲粂の仙人…三笑亭可樂

寫眞は三つの傑作中の傑作場面

俠客物語　第一　權兵衛　讀切大長篇
美女、美男入亂れて痛快大活躍！
行方定めぬ旅の空から流れ來て、賭博打の親分九郎藏の用心棒になつた權兵衛は、褄なら何なら腕なら天晴他に引け目を感ぜぬ男一匹だつた。突！降つて湧いた大事件に權兵衛は日頃の腕を揮つて起たねばならなかつた。大事件とは果して何？
井上劍花坊先生近來の大熱筆

▲戀愛情炎　心中木曾街道　國枝史郎
木曾街道三留野に泊込んだ金十郎は、島田でこそあれ腕の冴えた美男の浪人侍だつた。が、お咲と當の娘お島、主人勘兵衛との間に何故に血塗られねばならなかつたか？熱血狂奔する大讀物！

▲運命哀話　盲目源治郎…三角寛
▲慈悲の衣　破戒の名僧…大河內翠山
▲兵隊小説　團子二等兵…山中峯太郎
▲時代小説　天誅組…白井喬二
▲戀愛小説　心の太陽…中村武羅夫
▲問題小説　無憂華夫人…菊池寛
▲時代小説　修羅道春秋…三上於菟吉

（大軍事小説）
▲戰ひは近し　平田晋策先生熱筆
張作霖を篭絡せんとして却つて謀られて遂に國を逃げた女間諜君子はその後どうなつたか？大評判『東の天狼なり』

▲戀愛小説　紅頰褪する時…久米正雄
結婚當夜、意外も意外、前に意外の大事件突發！胸も高鳴る最高潮場面續出！
▲長篇講談　黄牛の道滿…西尾麟慶
▲戀愛小説　二つの眞珠…加藤武雄
▲漫畫訪問記　僕の武者修業…和田邦坊
▲諧謔小説　長屋のバッテリー…サトウ・ハチロー
▲山嶽講話　山靈は微笑む…正木不如丘
▲諧謔小説　人生初年兵…佐々木邦

昭和新いろは歌留多
新時代に相應しいトテモ面白い新歌留多。漫畫界の重鎭岡本一平畫伯が心血を注いだ大名作！素晴しい大傑作

定價五十錢　送料三錢　東京本郷　大日本雄辯會講談社　振替東京三九〇二

北鮮版

會寧電氣
鍾城支店に重油力發電

も緊急となり研究の上これが具體的計畫をなし當局に申請の手續きをとる意向のやうである

【鍾城發】會寧電氣株式會社では鍾城支店の電力供給擴張の爲め對岸延吉電業股份有限公司に送電することになり既に當局との間に諒解成立したので近く鍾城附近に千キロ程度の重油力發電所を建設すると共に明年八月頃迄に鍾城、南陽間を二萬二千ヴォルトの送電線路で連結して延吉側に送電する豫定であるがこれが實現迄の應急措置として取敢ず鍾城支店に百五十キロ重油發電設備を新設することに決定した

會寧聯隊長
陣歿勇士に香爐を贈る

【會寧】會寧聯隊では聯隊長は戰歿者の家庭に靖國香爐を贈呈すべく計畫し聯隊長自から記念の文句を書いて燒きつけることになつた

が目下鍾元ではこれが登記を與出すべく當發行で製作中

奇特な人 【穩城發】

穩城府前日の出の主人本田勝三氏は去る三月十三日夜自宅に侵入した前科二犯の盜が者を格鬪の上取り押へ穩城署に引渡したが二日京畿道知事から表彰状に金一封を添へて授賞されたのを喜び表彰の一封に又一封を添へて穩城署の社會事業基金に寄附した

長者の未亡人を小刀で刺し慘殺

海州金鎭角氏の遺産を續るお家騷動の悲兇劇

【海州】海州の富豪故金鎭角氏の遺産十數萬圓を繞るお家騷動が惹起し自殺殺人の兇變……海州郡東面石溪里金○○(三)は五日午後四時頃同居中の前記金氏の未亡人金氏(三)を小刀で突刺し瀕死の重傷を負はせ被害者は二時間後の午後六時死亡した、急報により海州署では加害者を逮捕取調中、原因は金鎭角の遺産を繞り常に家庭爭議が絶えず殊に不動産の分配に不滿を抱いてゐた加害者は五日午後四時頃同家と會飮し泥醉の勢ひに乘じて鬱憤を晴らすべく前記未亡人の家に押しかけ遺産分配の邪魔をしてゐる實兄の妻にあたる李氏の殺害を企てたが同女は形勢不穩に裏口から逃走し同女の長男である故金鎭角の末亡人金氏(三)が中裂に出た處を携帶の刃渡り三寸位の小刀で下腹部を突刺し大腿、小腹等七ヶ所に重傷を負はせなほも猛り狂つてゐる處を家人が總がかりで押へつけたものである

江原道の豐作豫想
安値見越し當局後策考究

【春川】天候に恵まれて稻の成育が順調で豐作を豫想してゐるが一般に米價は甚だ安値となるもの、道當局では豐作による米の安値を緩和ふべく農業者の倉庫の施設、若くは一時資金の融通等に拔かりない方策を考究中で、あるが一定期間の保合には本府の補助もあり一方米穀統制の見地からしても各地農村振興法を利用して貯藏その他の方法で成案の樹立が行はれるものと期待されてゐる

獨津漁組
危機に直面
對策に上道

【羅南】咸北獨津漁業組合では漁民の大部分が組合の鰯、鯖釣りに從事してゐるが、漁獲高は大半減少しかも單價は非常に安く鰯漁の如きは目下鰯の盛漁期であるに拘らず獨津の水揚げは殆んどなく、この狀態で推移すれば同地漁業組合は維持困難で今年中に解散せねばならぬ悲境に直面してゐるので緊急打開のために組合一同寄集中であるなほ漁獲物の獨津揚げの減少は大部分鰯漁として清津、新浦の商民の營業を近く移轉するため鯖及鰯商の一部の極めて恐れないセンター・ランドを控へ、いづれにしても獨津漁業組合からずれば死活の重大危機に直面してゐるので、これが打開策のため五日組合長外數名協議中

豪雨禍の慘——外金剛溫井里公會堂倒壞の跡(上)と高城邑内の浸水

賄は勿論京城方面から避暑客の殺到を期待されてゐる

咸興々南で防空大演習
平壤の空軍參加し今月末實施の準備

【咸興】近來各地に防空演習が實施され防空設備も着々進行しつゝある折柄、咸興、興南でもその必要を認め防空設備に關しては豫備の準備等それぞれ計畫中であるが空軍に對する實務演習は未だ實施に至らずこれが具體化を要望して居たが今回第十九師團で平壤飛行隊と聯合して咸南及び管内の部隊司令部を通じ演習を實施することになり咸興附近に平壤々南飛行隊を派遣することになつたのでその機會を利用して咸興の各團體の大防空演習を實施すべく準備咸興支部で協議を進め準備調整し細部の計畫を練つてゐる

伸び行く下碣では數年前新興鐵道の開通により發展して先づ下水溝の設置が考へられ部中で數萬圓を投じて設置すべく去る二日から市民を督勵して下水工事を開始した

下碣の下水改修

【下碣】長津江水電工事の恩惠で

登仙瀑に銷夏場
春川繁榮會建設を計畫

【春川】百米近い水流に絶好の銷夏場として都會の男女遊覽客を吞吐し一躍有名を馳た春川邑外登仙瀑は今後銷夏場として保勝し適當な手入れをなし、偉大な自然美にふさわしい設備を施して銷夏の地に避暑の客を呼出せんと計畫中である

清津府の高利債
借替へ計畫

【清津】府の七十萬圓といふ少からぬ借金の悩みを持つ清津府では昨今の低金利時代に應じてこの際公債の借替をなすべしとの論が一部公職者の間に擡頭しつゝあつて公債金利が假に一分低下してもこれにより七千圓が浮んでくるわけだから府財政の樂でない折柄、好の名案であるといふので府當局

北鮮放送局
咸興か羅南へ
建物敷地を負擔し
結局兩地で爭奪か

【咸興】京城放送局の地方放送局設置は既に確定計畫に屬してゐるが位置の詮衡難から南鮮は釜山に確定した今日なほ北鮮は確定に至らぬ。消息通の話によれば元山は海に面し背後に金剛山その他の山脈重疊する關係上電氣とならず落は第二候補地として羅南の二箇所に局限される譯であると放送局としては三千萬圓の經費を準備してゐるが敷地、建物は地元寄附を希望してゐるらしく咸興、羅南兩地共に熱心の交渉を必要とする……

元山水產共進會
お次長前に讓り受交渉

【咸興】江原道水産會は本秋金剛山における山林大會と前後して九月十六日から三日間長箭港で水産共進會開催の計畫を樹て目下元山に開催中の水産共進會參考品をその儘借用方交渉のため吉田江原道産業課長は四日來咸し道當局と懇談する處があつた

竹邊漁港
修築起工の促進に躍起

【蔚珍】蔚珍の修築については去る三月頃本府から技師が出張し設計、測量をなしたので修築の豫定ではあるがこれが財源は從來の例によるときは國庫補助七割、道費一割五分、地元負擔一割五分即ち四萬五千圓の地元負擔となるので(未詳)

沙里院も割込み
軍營の誘致に
用地の寄附を條件に
軍部に猛運動開始

【沙里院】邑民代表田北政治、倉田仁衛、田中守雄の三氏は軍營設置請願書を携帶四日上城、軍司令部、師團司令部等を歷訪陳情し二日の各面長會議で決定これが實現に猛運動を開始した乃至五十萬坪及びこの外金額寄附の用意があるとの熱意を披瀝して位置として左の諸項をあげてゐる

(一)沙里院は黃海道の中央に位し京義本線の主要驛にして交通至便

(二)南に載寧平野を控へ糧秣その他物資の集散地にして兵食の供給に至便

(三)附近は廣潤平坦にして演習場に適す

(四)教育機關としては道立醫學校、高等女學校及商業學校等の設置あり遠からず中學校及商業學校の設置を見るべき豫定

(五)衛生機關としては沙里院道立醫院の設備あり

(六)金融機關としては朝鮮殖產銀行支店及朝鮮商業銀行支店並に二個の金融組合の設備あり

南浦の怪盜
女房の愛を戻しに稼ぐ

【鎭南浦】最近府内に頻々と人心恟々としてゐたが當局の活動で件の怪盜と覺しい朝鮮人男一名を檢擧、嚴重取調べの結果右は平南江東郡晩達面勝湖里朴顯(二十七)で窃盜の目的で先月黃海道遂安から鎭南浦に出て侵入し府内各所に押入り外套一本時價八十圓を盜んだのを手始めに三和町組飯屋方で金品を窃取する外專ら高價品を狙つて十數軒に亘り價格千數百圓を窃取金品したことを自白したが彼の供述によれば犯罪動機は——窃盜罪で服役を終へたばかりの彼は遂安の妻の許に身を寄せてみたが夫の不在中に變心した妻は資乏な男との同棲は嫌だと虐待するやうになりその態度に妻の愛を取り戻さんとの一念から再び惡の道へと轉落したものである

金剛山の大荒れ
十六年振の豪雨禍
交通も電話もすつかり杜絶
人夫數名行方不明

【溫井里】二日の豪雨は大正六年以來の大豪雨で出水物凄く一時危險に瀕した溫井所は幸うじて難を免れたが、十一日上棟式をあげたばかりの公會堂及建築材料は悉く流失し損害數千圓の見込みでその他外金剛溫井里間道路は決壞しく溫井里部落し溫所自動車の交通杜絶しまた溫井川の下流高城邑温井里間附近も家屋や橋梁の流失があるらしく外金剛驛附近の鐵路不通のため詳細不明だが溫井里高城間自動車道路大小二十ヶ所破壞し復舊には一ヶ月間を要する見込みで高城邑から約五百米下手の山腹れで住家屋等には別狀なく目下發勝遠道工事中の砂利採取人夫五六名行方不明で搜索中

江陵の檄文事件判決

【江陵】去る五月一日のメーデーに檄文多數を作成し江陵邵沙川面(以下略)

長津の中元寄會

【長津】長津では二十九日午後一時から郡廳會議室で中元寄會を開催入賞者は左の諸氏
▲一等村田與作(郵便所長)▲二等永尾源一(法院出張所主任)▲三等本田德市(小學校訓導)
尙本社寄贈の副賞は磯田與作氏へ

殷栗の貯金詐欺
六十錢を六百圓に改竄
郵便所員泥を吐く

【殷栗】黃海道殷栗郵便所で貯金通帳六十錢を六百圓に改竄し五百九十圓を詐取した事件は該郵便所員金某に嫌疑かけ去月卅一日容疑者として本署に引致嚴重取調べた處遂に去る四日罪狀を自白した金は自分が當番者であるのを幸として六十錢の預入れの通帳を六百圓に改竄し殘の一切を待つてゐたが、あたかも市日の混雜を利用し五百九十圓を拂戻し着服、その中百八十圓は費消し殘り四百十圓は自宅の屋根裏に隱してゐた

咸北の豪雨
被害は僅少

【羅南】三日來の豪雨、殊に四日には咸北道内南部城津郡臨溟川の增水から鏡城驛道路五十米の決潰……

女將の入水自殺

【雄基】雄基上府魏製朝鮮人旅館の女主人は四日午後近所の豪雨中に港内海中に飛込み自殺を遂げた死體は直ちに發見收容取調べ中

全南道に返り咲く
北村輝雄氏
羅南で語る

【羅南】四月附全南道警察部に榮轉の咸北道産業課長北村輝雄氏は城大第一回の出身、全南から本道に轉出、在勤一年半で再び全南に返り咲くことになつたが、…を見たほか、隨所に輕微の被害を通じて大した被害もなかつた模樣で、田作を誤つてゐた農作物にも大被害がなかつたやうである

お相撲で汗退治 (3)
これが私の銷夏術
下飯坂江原警察部長の卷

【春川】僕等みたいな下つ端役人に銷夏法なんて……御謂よろしく我下飯坂警察部長が語る銷夏術

◇

人によつて違ふだらうが、せめて謂へば積極的運動によつて汗を出す事だね、暑いと思ふから暑いので元氣を出して相撲でもとつてご覽じ決して暑いやうな感じはしない、消極ながらやる暇がないので僕りやれもしない一昨年あたりは夏中野球で過ごしたものだ、又近い中に始めたいと思つてはゐるが……さすがは二度の食事についての好物の相撲が長らしいロ吻だ、人並以上肥滿した彼氏はまた一倍の汗かきでおそらく汗かきの大將だと自認してどうせ遊んでゐたつて汗かく僕だ、出るものならうんと出した方が身心ともに爽快だと(寫眞は浴衣がけの下飯坂さん)

爆藥爆發
四米上空で人夫宙返り

【新興館】咸興郡中南面堂浦里の明水利組合の水路工事人夫である龍雲洞(こ)は同所で目下施行中の龍川利組合の水路工事で五日ダイナマイト取扱ひ中どうした譯か偶然爆發し崔は三、四米の上空に跳ね飛ばされたが奇蹟的にも一命を取止めた

面議區長
連袂辭職
玉溪面長の後任で騷ぐ

【江陵】面長の更迭問題に一騷ぎある江陵郡玉溪面の面長後任問題は又もや物議を醸し同月の中旬頃前任面長李光雨氏の辭任以來任用問題では面の有力者連が代表として郡當局へ面長は必ず自面の者に出すよう申込んで從來本郡の面長任命の例により後任者は其他面の有力者を兼ねさせる筈がほり、これに衝動を受けた面協議員及區長等は區長十一名の内八名、面協議員十名中七名連署辭表を提出した

市は面任地ですから、僕は大抵分つてゐますが、出發もまだきめてゐません、お世話になりましたこれからも宜しくお願ひします、次には又咸北へ來てウンと働きます、呆氣ないほど短かい期間でしたが愉快でした

咸南醫學會

【咸興】咸南醫學會は八月十三日午前八時から元山商工會議所樓上に第四回例會を開催、城大岩井教授外一氏の特別講演ある筈

咸北辭令(五日附)

郡屬(茂山)戶高兵太郎 富寧郡在勤、財務係主任を命ず
郡屬(鏡城)松岡榮一 茂山郡在勤、財務係主任、道田納吏を命ず

人の動き

▲工藤鐵男氏(代議士) 五日清津視察、同日羅津へ
▲松尾八郎氏(代議士) 三日から雄基視察、五日羅基へ
▲土屋咸北內務部長 六日鏡城郡へ
▲桐川咸北農務課長 五日慶元郡へ
▲松島新花郵便局全州支局長 十一日羅南一泊の上十二日着任の筈
▲三宅源吉氏(咸南水產課長) 四日元山から歸任
▲篠崎昇之助氏(釜山日報副社長) 四日朝參へ
▲金秉洛氏(江原道金組理事) 五日鐵原講習會出席中逝去

十九師團の釣遊

【羅南】十九師團長以下第十九師團將校は三日午後一時から清津に集合、港内附近で祈禱の雨も晴はずランチで釣の清遊を試みた

咸興の送別會

【咸興】咸興聯隊の松尾中佐、咸興高等普通學校大塚教諭、咸興中學服務部人見大佐、東京高等獸醫學校服務八師團司令部松村大尉の諸氏を送る咸興官民有志の送別會は八日午後六時から咸南道廳會議で開催される。參加申込者は同日午前十時迄府內務課に申込まれたい

難破船

◇……長者にお家騷動はおきまりの附きものとしても慾と命が、けがへするものこそ天下の大馬鹿もの

◇……面長の更迭毎に騷ぐ江陵郡下の公職者達、マダ定まらぬ矢先に連袂辭職、定つたら如何遊ばすご算段

◇……どうせ引つ込める算段なら少しはこうりやう(江陵)もあつて然るべく困つた病氣

◇……お荷けの北鮮放送局、ほしけりや敷地と建物をお出しなさい、まだ咸興さんも羅南さんも熱が足りません

◇……水害の慰勞宴の眞ッ最中またも水害と來てお流れ、いやしんぼうにはよき戒しめ

農村は起ち上る
自力更生陣こゝに一年
平北農村に一新時代を劃す
繁榮の行進曲力奏

【新義州】平安北道が『農村振興』の一大運動を起してここに一年土師知事以下道當局職員の撓ゆみなき努力と村主面長以下十九郡守の協力一致の活動によつて平安北道の農漁村はこゝ一ヶ年に大いに見るべきものあり『農村平北』の面目躍如として全く一新し、産業、貯蓄、衛生、教育、部落の向上に於ける全面的地方改良は勿論養蠶、養鶏、畜產等の副業の獎勵、破、早婚廢止、勤儉貯金、冠婚葬祭の費用節約等の極改善をはじめとして道路修築、森林保護、夜學、講習、夜學會開催、學校衛生、村落の環境整備に及んで村民の自力更生は勿論その結果は各郡の地方改良に有力な指導者をもつ本府の『自力更生運動』は從來民風淳朴の美風の高かつた道民の共鳴となり、郡守文化經濟の躍進に、青年修養上に力強い中心指導となり、十九郡一千有餘洞の振興運動が行き渡る所、土師知事の『農漁村振興運動』は平安北道一千八百方里に亘る全道林農民の協心一致の大喇叭をうけて、今や起ち上つた農村は繁榮の行進曲を力奏しつゝある、以下ピックアップの二つ三つ

その一

雲山郡雲面割關洞部落 朝陽洞書堂開設設製造所の管理をつとめてゐる金錫仁(三三)は道の農村振興と自力更生運動に痛く共鳴し興農會を組織し、從來の粗放な農耕法を改むると共に郡の獎勵方針に從ひ堆肥の增製、品種の改良につとめ部落全戸數七十二戸は一斉に堆肥舍を建築し、牛舍、便所、豚舍の改良を斷行した結果本年は部落民は何れも郡獎勵標準量の反當二百貫以上の堆肥を製造し非常な成績をあげ、一方水稻の如きは稻尾の長も適して居るのを認めこれが作付を一齊に實施する外大豆も平北太に改め一意專心農事改良に努力しつゝある

▲京雉の奬勵 ゴムの普及とともに農村でも京雉を穿くものが少なくなりこれがため經濟上豪る損失は莫大なので部落民一同申し合せ昨年來ゴム靴使用を全廢し貯蓄して結果本年今日までに二百圓內外

その二

熙川郡北面明文洞部落

▲野草刈獎勵 前記の農事改良初めとして每年草刈獎勵期間四十日を選定し野草刈取期間とし大小農の別なく有畜農は一畝、無畜農は一貫づつ朝夕刈とり、肥料の材料となるべき濟藁は悉く堆肥の增製につとめてゐる

▲共有財產の造成 農村殺農は一に自作農の多寡によつて決せらるゝの見解の下に小作農をして漸次自作農たらしめんと昨年よりも共同作園地三町歩を森林組合よりうけ目下鋭意共作圃の收益につとめつゝある

▲冠婚葬祭費の節約 葬式或は宴會は一回に對して最高五十圓を越ゆるべからずとし若し各自實行に從ひ實行するとし若し違約者があれば一圓宛に違約金五十錢を徵收し徹底的に斷行してゐるの貯蓄の實をあげるに至つた

その三

鐵山郡志濃青年團 一日一錢貯金 昨年八月一日より一日一錢貯金を開始し、每月青年團の例會に拂込を貯蓄、金は收穫貯蓄として一割一步の增收をなしてゐる

月〓は五十五戸の五倍半に增加し子ぎ將來には部落全戸數二百四十戸の養蠶計畫をたてゝある

▲風俗の改良 從來婦人の髮に裝具としてさゝれてゐた月子を全廢し全部發髮となし月子百五十組を六百餘圓で賣却、これを以て牛及豚を購入し婦人の風俗改善を計るとゝもに同約の決議により白衣は夏期を除くほか着用しないことになつた

▲茶碗の一匙貯金 男子部は每月一戸當卅錢、女子部は家庭に對する食糧中から一匙宛控除した穀類を每月廿九日に取纏め賣却し各個人の名義で貯金を斷行してゐるがその額は百廿一圓廿五錢に達し勤儉貯蓄の上に多大の成果をあげてゐる

▲冬期夜學會 冬期三ヶ月間に亘つて夜學會を開催、國語、算術諺文の勉强をなしつゝある、その他二、三道路の維持修繕、橋梁の新設、除草、夜警等に殆ど一齊の努力をつくしてゐる

▲組市の自家生産 同文婦人會では從來結婚式に要する絹布類は堪から購入してゐたが之をやめ自家生產品で殆んど市に用する事を決議し、昨年より機業獎勵をなした結果今日では會員卅一名、一九五疋、八百卅二圓の生産をあげるに至つた

江原道米作
百萬石確實

【春川】江原道本年の稻作の植付面積は八萬九千八百二十五町七反で天候に恵まれ極めて理想的の成育を遂げてをり絕對凶作は問題なく前年の二割增收と見て玄米百萬石は確實とみられてゐる

に似氣ない寛度の持主で、折柄北鮮時代の大潮に乘り水產、林業その他の日進い仕事に敏手、人物を認められ一般から今度の轉出を惜まれてゐる。各地からの餞聲を前にして語る

僞り突然だつたので面喰つてゐますこちらは一年半になりますが仕事は輪廓を覺えかゝつて、これから何かやらねばならぬと考へてゐた矢先の轉出です、全

土木鐵道 鑛山水利 測量製圖 諸機械 度量衡 鋼鐵家具 建築材料 防水材料 製泉業
京城府 伊藤商行 電話 三一九 四二二 七六 九一 二三

純粋椿製 椿油 香油

井筒ポマード

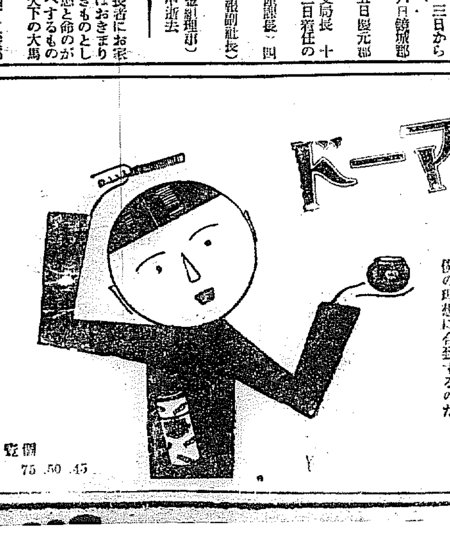

彼氏曰く
僕は常にイヅツを愛す、何となればノーブルな香ほり 心よい感觸、洗髮の容易——等々
斷然! 僕の理想に合致するのだ
定價 75 .50 .45

純粋椿製 椿油 香油

イヅツ コスメチック
品も香ひも舶來品に優る

颯爽たり イヅツの整髮美 ノーブルな香ほり
¥.80 ¥.40
東京日本橋人形町 本舗 井筒

純粋椿製 椿油 香油

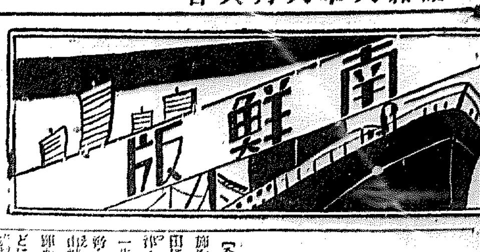

鋤と鍬とで 地上に築く樂園

雄々しく起上る全州仁峯里 農村振興のお手本

【全州】自力更生、農村振興の大旆を押し立ててから茲に一歳有半、山に畑に、海に川に、農山漁村、津々浦々に至るまで今や力強い第一歩を踏み出した、時折の不況に悩んだ農村も、卑事に倦き、疲弊し切つた漁村も、開墾に、貯蓄に、共同耕作に輝かしい成功の曙光を認め得るほどに築き上げ、個人的には當初の他律的の拘束から自律的となりそこに一種の興味と熱情をさへ伴へ、燃え上る愛郷心をもつて續々建設にいそしむやうになつた

×　×

こゝ全州仁峯里は五十八戸の細農村で一人の資産家もない、戸數僅に近いために見たり聞いたりで農家經營上に多少の弱味もあり、殊に資産家もない代りに又指導者もなく全州邑が試みる農村振興の指導部落として山村も、開墾に、共同耕作にみる農村振興の指導部落として目下は技術、部落では昨年十二月この村を指導部落としてその建設に着手した

×　×

實行事項として先づ最初に試みたのが一人一錢一匙の貯金であつた毎月十五日と三十日には邑から指導員が出張してドラを打ち鳴らし村人を集める。村人は皆手に手にパカチや錢に十五日間一家族が一匙宛貯へた米、麥又は粟を持寄りそれを量つて農組に預け入れこれを村の有給者や、町の商人にその都度賣却し、各人別の金融組合の貯金通帳に邑の主務員が世話をして貯金せしめるのである。昨年十二月から七月七日までの貯金によるの貯金高は一人最高七圓となつてをり全部で、要く勿れ百四十八圓廿五錢に達したので一年間では二百四十圓の貯金となるわけである

最初は村人も面倒がつてゐたが月の前に貯金通帳をみせられては、今は誰の指導がなくとも貯金は確實に勵行するに至つた

×　×

次は共同耕作畓と共同耕作畑である。畓は五反五畝歩で各人が共同畓を愛する事は恰も自作の畓と異ることなく今や早水畓にも見舞はれずスク／＼と伸びて、やがて惠みが出やうとしてゐる。今の分で進めば籾四十石で四百圓の見込である。共同耕作畑は一町三反で大豆一町一反廿歩、一反五畝それに粟を作り、餘す畝は村の婦人が總出動でかゝつて居り、またとつて畓は今まで見向きもしなかつたのが、次に述べる共同畜舎の豚の飼料に持つて廻るといふ譯で、この婦人の活動には見逃す事の出來ぬ一要因となつてゐる。今のところ大豆が十五石、甘藷が八百貫、粟が百貫の收穫見込みで二百三十五圓の見當である

×　×

次は最近に始めた豚の共同飼育である。約三百坪の土地を年一石で借り受け松丸太を用ひ共同作業で約四十の豚舎を建て最初二十三頭の豚を市日で買つた。その資金は牛額を前述の貯金による貯金から一時立替へたものであつて、一頭三圓で買入れたものが一年經てば十三圓位にはなるとの事である。一豚舎に就き一家族が擔當して飼育してをり、食糧は上野金剛邑長の世話で全州の町の料理屋、飲食店、宿屋等の殘飯を運ぶ事になり、三人が一組となり朝の八時と午後一時に車で市内を集めて歩き、從つて各々自分の豚をそれによつて飼育する事になつてゐる。その殘飯集めも三人一組で十日に一度位廻つて來るので大した勞役でもないとの事である

×　×

又殊に目立つのは少年團の活動で毎朝、學校に行く前に部落の道路等を綺麗に掃除し、從つて畑の手入れに餘念がなく、一反歩許りの大豆畑を耕作して石（一八）が全力を擧げてこれが指導に當つてゐる

×　×

定例の部落日には邑に頼んで知名の士を招き講話をする事になつてをり、曾て訪れた時は金剛邑長の案内で郡中堅農家會議が講話をする事になつてゐたが聽講者の大部分は主婦で熱心に聞き入る様は實に賴もしい情景であつた（寫眞は一金一匙の貯穀集め＝上＝と指導員の講話に聽き入る村人）

忠北の 小作爭議

六十餘件が 大部分解決

【淸州】本年中忠北道内に發生した小作爭議は六十餘件に達したが小作委員會の調停によつて大部分は解決し未解決のものは十件内外に過ぎない、なほ爭議の原因は大部分が小作權移動によるもので去る二日にも午前十時から淸州郡廳で淸州郡小作委員會を開催し爭議の調停について協議したが其中一件は未解決で他は解決した

案外に大きい 慶南沿岸の颱風禍

死亡、行方不明三百名近く 船舶の遭難數知れず

【釜山】時日を經過すると共に漸次大颱風の慘禍を明かにしつゝある慶南では六日午後一時までに左記の如き被害が判明したが實際には昭和五年の大颱風被害よりも數倍の被害に達する模樣である

死者五十三名、行方不明二百廿一名、負傷者四十五名、船舶の沈沒流失三百十五隻、破損一千廿四隻、倒壞家屋二千六百廿四戸、床上浸水一千七百廿戸、床下二千百十四戸、道路の決潰流失六十九ケ所、堤防の決潰流失二百廿六ケ所、橋梁流失十五ケ所

誇りの水産業 死活の岐路に立つ

連年の不漁と不況に續いて 今度は致命的打撃

【釜山】南鮮に於ける今回の風水害の慘禍は前報の如く沿岸の農漁村に甚大な打撃を與へ想像以上の被害を齎らしたが道當局では連年つゞいた不漁と一般の景氣が極度に不振なため全く疲弊の極にあつた沿岸漁村の復興は容易ならずと觀測し目下被害調査に全力をあげ復興對策の考究を急いでゐる、救濟方法としては（一）各漁業組合を中心とするもの（二）道當局の投資によるもの（三）金融機關との連絡等の各方面について詳細な救濟方針を行してゐるが資本による漁業者に對しては經營事業の性質上これを經濟經營の救濟と同一に扱ひ難き點があり漁業者の救濟その他の方法によつて保護策を講ずるはかなく沿岸に於ける特産事業と誇る水産業の盛衰に關する重大問題として非常に憂慮されてゐる

麗水一帶の慘狀

漁船數隻遭難し 五十名の生死不明

【光州】三日午後から全南沿岸部海岸を襲つた大暴風雨は道内各地に幾多の慘禍を與へ麗水郡の被害の漁船流失及道路決潰、船舶の流失等で死傷者多數を出したが麗水海岸は風浪が特に高く麗水突堤附近は海水にさらされて全滅し同地一帶は暗黒の巷と化した五日午前十一時までに道保安課に達した同地の被害は

人畜の被害＝死者八名、負傷者二名▲船舶の流失及沈沒＝二十八隻、破損二十隻▲交通施設の被害＝道路決潰十七ケ所（二千二百五米）橋梁流失一▲家屋の被害＝全潰六十一戸、半潰八十六戸、床上浸水二百二十戸、床下浸水六百二十戸

なほ四日午後九時麗水保安課に達した所によると麗水郡の漁船數隻（乘組員約五十名）が風浪のため行方不明となつたと判明麗水警察署では警備船烏丸及び…

遭難漁船

六十名救助 殘りは不明

【釜山】暴風雨で行方不明となつた遭難漁船の安否は近來の大椿事として氣遣はれてゐたが巨濟島城浦附近大浦所有船十三隻及び統營邑野田中所有大型船六隻百餘名は巨濟島沖に於ける船その他第二隻が救助し其他の船と共に搜査の結果五日夕に至り當下山陽面巨濟島海岸に漁業者船組員六十名が避難せるを救助したが殘りの四十餘名は消息判明せず目下搜査に努力中である

遭難の漁船は南海郡の漁船も慶山丸は直ちに救助に出動したがいまだ生死不明である

飛行場の 誘致運動

大邱の有志 期成會組織

【大邱】大々邱の將來性を決定すべき飛行場設置問題については多…

水魔の呪ひ

一夏に四回も 見舞はれた慶北

氣の毒な罹災民の救濟に 金知事は頭痛鉢卷

【大邱】今年は洪水續々として人畜、家屋、田畑に被害を及ぼし慶北では今回の水害を第四次水害と呼んでゐるがこれに就いて金慶北知事は語る

今回で慶北は四回目の水害に見舞はれたが第一次の分は金泉郡が最も大きい、第二次の分は金泉郡にも被害の多いものであつた、第三次の分は安東の暴雨で人命の死傷ほ經費關係で新規事業を起されこれを救濟する方針である、なほ最も多く被害を極めたものであつたが今回は夜中の出水で何分金泉の如き最も被害多く金泉郡の報告に依れば同郡内の罹災民六千戸七百名に上りこの中早急救濟を要するものが二分の一を占めてゐる、何れにしても當局としては適當の方法に依つて救濟する計畫であるが人命死傷家屋流失等のものには直接救濟の方法をとりその他の被害者には間接的に救濟事業を起してこれを救濟する方針である、なほ經費關係で新規事業を起されないところは他所の事業を移して來るやうな方法でもとりたいと考へてゐる、特に今回の第四次水害は大邱測候所の該捷な豫報と警察方面の敏活な警備警戒に依つて或る程度まで災害を防ぎ得たことは誠に不幸中の幸である

手長の女中

【大田】論山郡城東面某里李（二〇）は以前から府内南町八九…

釜山の強盗

懲役五ケ年

【釜山】安田銀行釜山支店長宅田一貫氏方を襲つた強盗犯人…に係る強盗事件は五日午…

…智將、伊藤府會議員、吉田商議副會頭等の上坂の結果府民の熱誠と相俟つて實現の可能性あることを確信づけられたので此際十一萬府民が打つて一丸となり速成運動を起すべく期成會を組織することとなり九日午前十時から商工會議所に有志有力者が會合し協議することになつた

山崩れで 四名壓死を遂ぐ

轟然家屋が倒壞 光陽にもこの慘事

【光州】全南光陽郡光陽面某谷里金奇斗（四七）方後方に四日午後五時半頃突如山崩れあり家屋は一大音響と共に倒壞金奇斗外妻子四名は壓れその下敷となつて無慘な壓死を遂げたほ同郡玉龍面谷里では一人の男が濁流に呑まれ行方不明となつた

勇敢な巡査 部長

人命を救助

【大邱】安東警察署勤務上野巡査部長は三日午後三時頃邑内西南部落東江山水状況を巡察中公園下で部落民の一人が濁流に呑まれあはや溺死せんとしてゐるのを發見し身の危險も顧みず激流に飛び込んで救助したが一般の住民は同氏の行動に感激してゐると

大邱の街の塵

【大邱】府外大明洞半島學（二四）府内南山町二丁目李達洙（二六）の三人に四日午後一時頃から同二時半の間府内上町某所で店の與…

…とになつた、實施面積は百三十町歩で初年度の今年は三十町歩、水與地下の生産目論見である、これが經費六百圓は竣成な面財政の唯一の財源となるので各方面から注視されてゐる

東魯の製炭

認可さる

【大邱】慶北慶州郡東魯面では同面の所有山林で面直營の製炭事業を五ケ年計畫で實施することとなり、かねて道當局に認可申請中のところ最近漸く認可されたので來る八日から道山林課係員が現地に出張指導して製炭に着手することになつた

蔚十一號釜山地方法院で佐々木判事係で審理、事件のもとに開廷、論の如く事實審理ののち檢事の求刑通り懲役五年の判決言渡しがあつた

愈よ行詰つた 釜山の幹線道路

飽まで頑張る借家借地人 府との會見も遂に物別れ

近く本府に持込む

【釜山】釜山府が目下實施中の敎線道路用地の買收に關して本町、瀛州洞町内五十餘名の借家人が府當局の移轉措置を繞り移轉を要求する要議を提出してゐたが地主と借家人の交渉に終つて、本府と借家人との問題は未解決のまゝ物別れとなつた、府に對し府では用地買收の交渉主體を地主と認め借家人に對しては移轉補償を認めぬ方針を堅持してゐるので正面衝突は免れぬ形勢となり險惡な空氣である、同議會側では近々代表を上京させて本府に陳情すると共に關係當局の斡旋をあつめてゐる

…谷池田等次郎兩氏が府當局と對決、池田杉山理事官と再度會見についても解決を見たが府側の…

◇

【大邱】府内西城町一丁目李根俳（二七）は七月初旬から無免許で古物商を始めてゐたがその筋の知る所となり五日科料十五圓

◇

【大邱】尙州郡尙東面城東里金在奎（三二）は客地取締規則に違反し…「モトムテキ」といふ賭博開帳中を大邱署員に發見されその場で御用

…んでゐる中喚ふに困つて無免許理髪を始め四日午後四時頃府內明治町二丁目で某の髪を切つてゐる所を大邱署員に發見され五日罰金五分で科料十五圓

水害の慰勞宴が

水害でお流れ

宴會場は早速救助本部

皮肉な馬山の珍風景

哀れな女の死

【大邱】…（二十）は府内…哀れな女は…

【馬山】馬山府尹陣内利夫氏は三日午後六時から料亭望月で過般大水害の際活動した諸團體代表者數十名を招待し慰勞宴を催したが突然正午頃なる頃朝來の雨は大暴風雨と化し列車の顚覆、家屋倒壞、崖崩れ等隨所に被害續出であるとの報に慰勞どころの騷ぎにあらず各代表者は望月を本陣にそれ／＼出動を命じ折角の宴會はお流れになつてしまつた

乘せられては 大變ですぞ

麥酒に躍る永登浦 職工募集は噂だけ

【永登浦】朝鮮、キリン兩麥酒工場建設工事進捗に伴ひ最近有閑無頼の者は工場職員と稱し各地に飛躍の有樣で職工見習三百名を募集して一先づ內地の工場で三ケ月間見習をさせ永登浦工場が竣工して醸造を開始する際に職工として使用するとの噂が盛んで失業者に暗く勞働者達は歡迎動に職中飛躍の有様であるが永登浦署特務係がその眞相を調査したところ右は全く事實無根で或は無智な勞働者を甘言を弄して誘ひ出し私腹を肥やさうとする輩の奸策らしく同署では嚴重に取締ることになつた

坊やも一緒に 自轉車に乘れる

藤米田式陪乘機 大邱で使用許可

【大邱】大いに喜べ、坊やもパパと一しよに自轉車に乘れる、その目新しいのは從來『危險の慣道』に依り定まつた人員の外乘車せしめざること』となつてゐたが、こんど特許になつた藤米田式自轉車第一六六九八〇號の陪乘機に限りその筋の使用許可さへ得れば十歲未滿の少年少女を公然と勝手氣儘に乘せることが出來るやうになつた、大邱では東城町一ノ九佐伯和吉さんがそのトツプを切つて釜山から購入した陪乘機を大邱署に持參し、五日その使用を許可…

吉村氏は楊州へ

【平澤】振威郡財務主任吉村德三氏は今回楊州郡財務主任に榮轉した氏は昭和五年六月着任以來三年二ケ月に亘り、その手腕を揮ひ郡財務行政に盡瘁し地方官民の氣受けもよく今回の退郡を惜まれてゐる氏は八日午前中赴任の途に上る

忠北農振委 員會

【淸州】忠北道農村振興委員會は八月の例會は去る五日午後一時から忠北道廳會議室で開催、左記の事項を協議

振興會實行細項の徹底を期する具體的方法、農家經濟更生指導部落選定の件

長榮丸坐礁

練習生は無事

【木浦】蔚珍海員養成所練習船長榮丸は五日午後二時頃全南海南郡有永島の海上三里の地點で坐礁沈沒に瀕したが練習生九名は無事救助され目下引卸作業中

水原普校地鎭祭

【水原】普通學校は敷地内に竹の手で過般來敷地々均工事中であつたが五日午後五時から官民有志を招き鎭地祭を執行

あの街この街

【清津】府營が一千八百圓を投じて建造した給水船淸津丸の進水式は八日港内で舉行

◇

【咸興】七、八、九、十の四ケ月間咸興署が…で獎勵中の貯蓄は七月中マツチ箱千八百五十四箱この換算數…一斗八升五合四勺

◇

【會寧】同營朝鮮民報支局では來る十二、十三日鮮銀支店コートで庭球大會を開く

◇

【淸津】京城商工會議所主催の見本市は四日清津公會堂で開催

◇

【大邱】同業朝鮮民報社主催の廿浦納涼舘は六日朝自動車數台に分乘、廿浦海水浴場へ

◇

【水原】小學校では六日午前九時から村瀨校長を始め多數來賓を招き同窓會

榮轉しゆく人々

…されたので早速、自轉車に取付け可愛い坊やちやんと同乘市内をアチコチ驅け廻り行人の眼を驚らせた

全南に 丁度一年

名殘を惜む 鈴川さん

【光州】忠北內務部長に榮轉した鈴川內務部長を官邸に訪へば感慨無量の面持で語る

昨年八月內地から當地に初めて來て皆様に指導で道内の事情も分りこれからとおもふ處へ榮轉で誠に名殘惜しく存じます、在任一ケ年の間これといふ程の事もなかつたが自力更生で傷かせて貰つた事や二度の道會議員選擧を無事に切抜け、初の道會議員選擧を無事に濟ませたことなどが愉快です、今後共宜しくご指導を願ひます

忠北農村の 恩人

矢野さんは 遞信局入り

【淸州】忠北道內務部長道事務官矢野桃郎氏は去る四日附で遞信局事務官となり遞信局保險運用課長に榮轉しその後任は全南道內務部長道事務官鈴川壽男氏に決つたが矢野氏は大正八年東大政治科を卒へ、大正十五年渡鮮して平北慶南の財務部長として勤め慶南では鈴部長內務部長を歷任、昭和七年二月十三日忠北內務部長として着任以來、時局匡救事業、農村振興運動等に多大の功績を殘した人である

健腦强精に

酷暑と強腦＝

今服むレーベン 効果は數倍

(藏田・溝口・伊藤各醫學博士推奬證明)

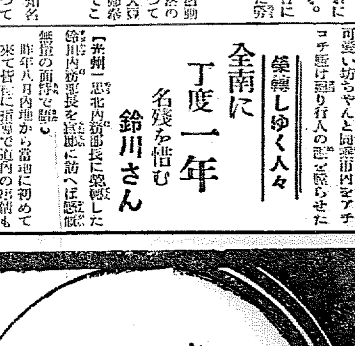

酷暑來る！

何者をも灼き盡さんず今年の暑さでは誰しも根氣がなくなり頭がボンヤリして來るが暑いと思ふ時……一回疲れたと思ふ時……一回

強腦劑レーベン

五日分……試みよ

それこそ生れ變つた樣に頭がハツキリ仕事はズン／＼運ばれる

腦神經の疾患は今が一番治し易い時！

一日も早く理想的強腦強精劑レーベンを家庭に常備し來るべき秋の活躍時代に具へよ！

◎レーベンが効く症狀◎

●根氣のない人●頭のぼんやりする人●忘れやすい人●考のまとまらぬ人●心配性の人●決斷力の鈍る人●視力の弱い人●便秘めまひの人●寢付かれぬ人●食慾の進まぬ人●性慾衰へて不感症の人●ヒステリー●他の強腦劑にこりた人

特に御注意

服んで副作用のある一時押への頭痛止藥や亢奮劑催眠藥などに迷はさるゝ事なく根本的に作用する神經衰弱の專門の本劑を用ひ腦力精力の復活を計られん事を切にお奬めします。

價格　十圓・五圓・三圓・二圓・一圓五十錢（試用分）送料無料

（本舖へ直接御註文は御便利送藥す）

進呈　「心的衞生」（一名精神療法）　「神經衰弱ヒステリー療法」の二冊御申越次第無代進呈

操山醫學博士　森榮學士共著

◇全國各藥店にあり

東京市銀座西二丁目三番地
販賣發行所　中南定太郎
電話銀座京橋三〇八番
振替東京七七七七番

レーベン

裏日本北海道行
木浦出帆（代理店 日鮮海運出張所 電話八五四）
日本海丸　八月　日
天海丸　八月十六日
朝海丸　八月　日

裏日本北海道行
釜山出帆（代理店 富山汽船 電話四〇〇八）
日本海丸　八月十七日
天海丸　八月　日
朝海丸　八月　日

裏日本北海道行
浦項出帆（代理店 浦項運輸 電話一三）
日本海丸　八月十九日
天海丸　八月　日
朝海丸　八月　日

朝鮮總督府命令航路　新潟北鮮北海道線
新潟出帆
笠戸丸　七月廿八日
笠戸丸　七月七日
元山出帆（代理店 國際運送 電話二三）
笠戸丸　八月一日
笠戸丸　八月廿一日
西湖津出帆（代理店 西湖津運輸 電話…）
笠戸丸　八月二日
笠戸丸　八月廿二日
城津出帆（代理店 北鮮運輸 電話一三）
笠戸丸　八月三日
笠戸丸　八月廿四日
淸津出帆（代理店 北鮮運輸 電話一八）
笠戸丸　八月四日
笠戸丸　八月廿五日
雄基出帆（代理店 北鮮運輸支店）
笠戸丸　八月五日
新潟―雄基・淸津―直行航路
新潟　毎月三ノ日
雄基　毎月五ノ日
淸津　毎月八ノ日
雄基　毎月九ノ日
新潟　毎月一ノ日

就航船鮮海丸（三二〇〇噸）
嶋谷汽船株式會社
仁川出張所
仁川府本町四丁目…
電話五…一〇八番

釜山出帆（北九州商船釜山出張所）
博多直行　毎日午後九時半
下關

仁川出帆（代理店 日本通運會社）
博多、長崎、三角、鹿兒島行
山東丸　八月卅日
▲第七照国丸　八月廿一日
大連直行
山東丸　八月廿三日
▲第七照國丸　八月十三日

鎭南浦出帆（代理店 日本通運會社）
仁川、博多、長崎、三角、鹿兒島行
山東丸　八月十九日
▲第七照国丸　八月十九日

新義州安東出帆（代理店 日本通運會社）
鎭南浦、仁川、博多、三角、鹿兒島行
山東丸　八月廿八日
▲第七照国丸　八月十八日
▲印船客御希望ニテ延長スルコトアルベシ
仁川府本町四丁目一番地内（日鮮ビルヂング）
日鮮海運株式會社
電話五〇三・一〇八〇番

圖們汽船部 朝鮮北海道大連線
朝鮮總督府命令航路
鎭南浦出帆（代理店 鎭南浦…）電話二三九
裏日本北海道行
日本海丸　八月一日
天海丸　八月十三日
朝海丸　八月廿五日

裏日本北海道行
仁川出帆（代理店 朝鮮運送 電話五…）
大連直行
日本海丸　八月十九日
天海丸　八月九日
朝海丸　八月卅一日

群山出帆（代理店 朝鮮運送 電話一四〇）
日本海丸　八月十二日
天海丸　八月十五日
朝海丸　八月廿一日

日英米佛專賣特許

傳染病 惡疫 豫防に

吸著療法 アドース錠

腸の衞生掃除 アドース錠の偉力發揮

アドース錠は吸著効果優秀な植物性炭素に更に特殊の化學的操作を加へて之に活性を附加して一層吸著効果を増強した近代的吸著療法劑であります從つて唯單に有害産物や黴菌などを吸著するばかりでなく腸壁に出來た潰瘍面や爛れ粘膜の損傷部までも被ひ補ふて便通を整へ身体には疲勞倦怠の副作用なく極めて少量で奏効する特徴を以て居るのであります

アドース錠がどんな學理的根據に基き吸著奏効するかは醫界の權威京都帝國大學醫學部甲田醫學博士に依て有機色素　毒素　大腸桿菌有毒瓦斯の生物學的實驗を行はれ（實驗醫報第一六四號）學界に發表され又小山博士はヂフテリー菌破傷風菌毒素の吸著實驗を行ひ共に其効果を賞揚されて居ります尙又多數の臨床大家に依て赤痢　疫痢　急性慢性腸カタル　鼓腸　食餌中毒に就て續々實驗報告を寄せられて居ります以上の成績に依りアドース錠が夏の家庭常備藥として遺憾なく効力を發揮し惡疫を未然に豫防し得るかを首肯せらるゝのであります

吸著療法とは

これまでの化學療法や生理作用に影響するような藥劑さては効くか効かぬか判らぬような藥と違ひ誰がどんな場合に服んでも腸内の惡い毒素や粘液病原菌などをドシドシ藥が吸ひとつて然も腸の作用を損せずに体外に排泄して仕舞ふ所謂物理療法を云ふのです從つて服めばキット効くことのハッキリ判つた藥で赤坊でも大人でもほんとに安心して用ひられチフスや粘血便などで高熱の場合に服んでも何等の副作用もなく完全に奏効します　故に「アドース錠」が各地帝國大學病院官公私立大病院傳染病院などで吸著療法劑として盛んに賞用されてゐるのも宜なる哉であります

糖衣錠（白錠）
一五錠入　廿戔　五〇錠入　五十戔
三〇錠入　一円　三〇〇錠入　三円五十戔

錠劑（黑錠）
一〇〇錠入　六十戔　五〇〇錠入　二円
一〇〇〇錠入　三円八十戔

「夏の衞生」（小冊子）申込次第無代進呈

驚嘆すべき効果 この實驗例を見よ

元大阪桃山病院副院長 醫學博士 山本利平氏 報告

アドースノ浣腸ノミヲ行ヘルモノ赤痢二十五例内服ノミヲ行ヘルモノ赤痢二十三例疫痢十三例腸チフス十例ニシテ何レモ良好ナル成績ヲ得タリ

赤痢　黒〇明〇　十五歳

發病二日目入院ス便一日二十三回純粘血便体溫三十八度二脈搏九十三入院時一回下劑ヲ投與シ單ニアドース錠三錠宛一日三回内服セシム翌日便暗色ヲ呈ス裏急後重著シク輕減シ便ノ回數半減ス内服四日便中血液ヲ混ゼズ粘液モ亦甚シク減少内服一週ニテ粘液ヲ全ク見ズ局所ノ壓通並ニ便結去ル經過二十三日全治退院ス

疫痢　山〇文〇　六歳

發病當日入院体溫三十九度七分脈搏百四十九至時々痙攣ヲ發ス强心劑ノ皮下注射ヲ行ヒ下劑ヲ投與スアドース錠三錠宛ヲ番茶ニ混和シ一日三回内服セシム翌々日一般症狀著シク輕快体溫降リ數日ニシテ便中全ク粘液ヲ見ズ經過十四日ニシテ全治退院ス

腸チフス　瀧〇三〇　二十六歳

發病五日目入院体溫三十九度三脈搏八十五至腹部著シク膨滿下痢一日三回黄色泥狀便アリアドース錠三個宛一日三回持續内服セシム翌々日ヨリ腹部ノ緊張膨滿去リ下痢モ亦止ム

消化不良性下痢

（醫學博士 小坂禮二氏 報告）

消化不良性下痢二十三例腸加答兒十八例急性大腸炎三十例小兒食餌障碍腸結核各一例疫痢二例皷腸三例

大〇吾〇　四十四歳

約二ヶ月前些少不消化物ヲ食シ爾來下痢シ易ク時々腹痛ト共ニ腹鳴アリ最近下痢數行裏急後重惡心嘔氣且ツ不快ノ惡臭アル風氣ヲ出スアドース五瓦ヲ一日三回分服數日ニシテ下痢回數半減第五日以後全ク淤腸諸症消散ス

急性大腸炎

（醫學博士 甲田猶之助氏 報告）

山〇伊〇　十七歳

食餌不攝生ニ次イデ裏急後重下痢一日十回粘液便体溫三十八度七分S字狀部ニ硬結ヲ觸レ壓痛ヲ訴フアドース五瓦ヲ頓用セシメタルニ翌日下痢半減解熱ス更ニアドース五瓦ヲ頓用セシメタルニ發病第四日下痢三回トナリ爾後反復セルニ第五日以後下痢ハ全ク消失シ皷腸モ全ク消失シ全快ス

大腸カタル

（醫學士 五十嵐雄二氏 報告）

楢〇勇　五歳

下痢一日六七回粘液ヲ混ゼル不消化便ヲ排泄ス左大腸部壓痛アリアドース六錠ヲ分服セシメ下腹部溫罨法ヲナサシム翌日下痢止ミ全治セリ

急性腸カタル　齊〇二〇　十歳

前日水泳及食事不攝生ヨリ腹痛下痢アリ体溫三十八度五分腹部緊張壓痛アリ下劑ヲ投與シ後アドース九錠分三回投與ス翌日ハ下熱シ食慾大ニ振フ加療四日ニシテ全治ス

株式會社 **藤澤友吉商店** 大阪市東區道修町二・**京城支店** 京城府西小門町四二・**大連出張所** 大連山縣通リ七

待望の朴敬元孃機
全く消息を絶つ
箱根通過後は行方不明
各地で大捜査を開始す

【東京電話】七日羽田飛行場を發し訪滿親善飛行の途に就いた朴敬元孃は箱根を通過したこと確實なるも、その後消息を絶ち行方不明、同機は航續力九時間しかなくこの分では何處かへ墜落したのではないかと目下搜索中で一同憂慮してゐる

天城か海へ墜落か
箱根山上は濃霧たちこむ

【東京電話】七日午前十一時すぎ箱根山上を通過した朴孃の飛行機『あをつばめ號』は既に航續力を超過してゐるが伊豆天城半島山中か箱根山中で不時着か墜落したものか、又海中に墜落したのか一切不明であるが日本航空輸送會社では吃驚して直ちに明野原の各飛行場と連絡をとり一方各關係方面の警察に搜査方を依頼し搜查中である、この日は箱根山上は濃霧のため大阪午前九時出發の上り旅客機も伊豆半島を迂回して運着した程であつたので『あをつばめ號』も濃霧をさけるため南へ方向をかへ誤つて天城山中へ飛路をあやまつたものではないかと心配されてゐる『あをつばめ號』はサルムソン二二三馬力である

若く美しき朴孃
安否氣遣ふ半島の人々
『あをつばめ』の情報蒐集に苦心

朴孃は半島の生んだ若く美しき女流飛行家の第一人者、また二十八歳、大邱の生れ、大正十三年に飛行家を志し東京に出て日本飛行學校に入つた、剛膽精敏、若き女を打ち込んで勉強した甲斐あつて、昭和五年には二等飛行士になつた、それ以來晴れの郷土訪問飛行の念願を抱し 機會を待つてゐたが、今度漸く思ひかなつて待望の郷土入りをすべく、去る五月來城、種々準備を整へて、いよいよ昨日決行したもので、郷土半島ではその安否を深く氣遣つてゐる、この報をもたらして七日夕、佐藤醫院に留守中の代理をしてゐる呉朴敬元孃を訪へば

「また大邱かはいつてをりませんが、困つたことです、あのサルムソンは軍部の拂下げですが殆んど新品に近いほどの優秀なもので腕も相當立派ですから、私共は大いに期待してゐました、半島の豫定は九日京城入り十日新京へ、そして同地で目的を達したら再び半島に入つて大邱近くの郷里を空から訪れることになつてゐたのです、また京城着に際しては、宇垣總督、今井田總監兩夫人、本社などから花輪を贈られることになつてゐました」と語つたが、遞信局、汝矣島飛行場および日本空輸などでは内地側からの消息はつかめなかつた

看護婦に注射させ
新手の毒藥自殺
不身持ちと病氣の藥劑師

同じ病院の藥劑師が看護婦に命じ自分の右腕に注射せしめ間もなく絶命した事件がある。京城府醫院藥局員○○英氏は數年前から府内某病院に勤務してゐたが兼ねて花柳病と肺病を患つてゐた處たまたま七日午前九時三十分頃同院長村田氏が往診で不在中同病院の看護婦金小順さんに、自分でこしらへた『ドリバウイン』十五瓦を自分の腕に注射させた、藥を約二瓦入れた時突然同氏は顏面蒼白となり苦悶しはじめたので看護婦はびつくりして注射を中止した處、折よく歸宅した院長村田氏が大いに驚き應急手當を施したがその効なく約八分間にして絶命した、自殺の原因は目下署の林警部補が取調べ中であるが看護婦は依頼される儘に注射をしたにすぎぬと自供してゐるが空氣が漏れた爲の不注意からか?肺病を病つてゐる心臟が麻痺したものと病院ではいつてゐる、尚藥劑師○英氏は妻をたくはへ不身持の男であつたと

大任の無事を祈る
菱刈關東軍司令官

新たに關東軍司令官として重大な任務につく菱刈大將は、來る十四日朝東京を出發して任地に向ふはずである、駐滿大使館參事官の谷正之氏を同伴のはず(寫眞)武運長久の爲め、去る五日明治神宮に參拝、御手洗に手を清める菱刈大將

八月九日(水)　同十日(木)　午後七時半　於京城公會堂

若柳吉三郎　若柳吉美津　特別出演

若柳流日本舞踊大會

(附金剛山小唄、新興朝鮮の歌新舞踊振付發表)

會員券　白券…二圓　青券…一圓　(子供券別に各半額のものあり)　會員券はプレイガイド其他にて前賣中

主催　京城日報社　每日申報社

京城としては珍しくも得難い内容を誇つて本社主催の若柳流の日本舞踊大會は愈よ第一日を九

あどけなくも可愛い
とめ子ちゃんの舞ひ姿
九、十兩夜京城公會堂に開く
本社主催の日本舞踊大會

日夜七時半から京城公會堂に開かれる、出演のかほぶれはすでに報じた如く京城若柳會の美妓連に加へて名人若柳吉三郎夫妻である、更に九、十の兩夜京城府明治町山本旅館主山本昌三氏次女とめ子さんといふ今年十歲のあどけなくも可愛らしい娘さんが、特にその大人も及ばぬ鮮やかな舞ひ振り見せることになつた、かくてこの藝術、純粹の舞踊の夜は自然附加人氣の中に異常な期待をもたれてゐる(寫眞は山本とめ子ちゃん)

生産黨幹部
徳田逮捕さる

【東京電話】生産黨事件の大阪方面に於ける幹部として活躍した徳田宗一郎(三五)は殺ねて各方面に手配通牒中のところ五日大阪府警察の手に依り逮捕され七日警視廳に護送取調べを開始した

幣原外交を詰る
精悍の黑岩
きのふの海軍側公判

【横須賀電話】海軍側公判は十時四十三分再開、犬養首相に致命の第一彈を見舞つた黑岩勇の事實調べに入り黑岩は長髮見るから精悍な表情で昔時顧々南京事件當時の幣原軟弱外交を難詰し支那人呼ばはりなし、それより今回の滿洲事變起り益々國家の前途を憂ふるに至つた矢先三上に遭つて決意を固めたと述べ十一時五十五分休憩

かくて午後一時半再開黑岩はロンドン條約を痛烈に攻擊、屈辱的條約と稱し當時海軍首腦部の軟弱ぶりも沙汰の限りだと難じ西園寺公牧野内府を引合に出しそれより今回の事件に關聯するに至つた經路を述べ午後二時五十分休憩した

三時五分再開、黑岩は昭和七年一月軍艦隊出中村と共に三上を訪ひ紀元節を期しテロを決行することとなつたが失敗に終つた經緯を詳述、手榴彈は伊藤少尉が上海で入手しズボンに包んで内地に送つた

佛長距離飛行
救助を求む
佛領シリアから

【ウキーン七日電通】ルブリ號は七日午前一時五十分ウキーン市南方二十哩の地點を南東方指して飛去つた

【パリ六日電通】コドス、ロッシ兩氏のルブリ號はパリ航空當局に對し機上から無電で『アレッポ(佛領シリア)へ救援機を出動援助されたし』と頼願して來た

(註)現在の世界長距離記録は五千三百十二マイルで、兩氏はこれを破る豫定で、印度カラチまで七千五百マイルの記録を作る意氣込み

内と外から呼應の
南陽郵便所の怪盜
三千餘圓を盜み出した
二人組の犯人捕へらる

【咸興特電】七月廿一日午前一時頃咸北南陽郵便局出張所で公金三千三百廿七圓廿四錢及び切手印紙證券類五枚その金額四百六十五圓十九錢の

盜難事件は 既報の通り有力なる容疑者をあげて嚴重取調べをすゝめてゐたが、去る四日にいたり容疑者咸南三水郡三南面芝陽里、當時咸北道城郵便局南陽出張所事務員金在乙(二二)の自白によつて共犯關係も明かとなり、咸北道警察部では鮮内各地に咸南三水郡三南面新豐里元三水郵便局集配人趙泰寅(二五)の指名手配をしたところ去る三日咸南甲山郡雲興面から咸南北青行の切符を求めて南行した一乘客が

犯人であつ た事が同驛詰巡査の取調べで判明、てつきり咸南の郷里に立寄つたものとにらまれてゐた所果して六日、三水警察署の手で逮捕された、本事件は犯行の手口から見ら外部からの侵入とみられてゐたが搜査の中途から内部説にかはり、犯人金の取調べがきびしく行はれてこの檢擧をみるにいたつたもので犯人等も極力外部侵入とみせかけるやう努力してゐた、主犯金は昨年七月

三水郵便局 から總成郵便局に轉勤し本年四月に南陽出張所勤務となつたが、日頃から素行をさまらず現に妾と同棲し生活も樂ではなかつた所へ、本年の五月頃前記趙が就職依頼のため金のもとを訪ねて來たので、兩名はしめし合せ金の宿直の當夜自己保管の鍵を使用して内部から開き、裏口の鍵を外し趙を導き入れ釘拔きを以て金庫の錠前を破り、公金その他を竊取

外部侵入と みせかけるため格子三本を拔きとつたが、贓品は全部趙にあづけ、金は七月の俸給をうけとりハルビン方面ににげることになつてゐたものである

南山の散策道

南山の散策道路は京城神社裏手稻荷谷から山頂に至り要塞地帶を經て曹谿寺に降る線を幹線とし奬忠壇藥水から公園に出る線老人亭裏谷から山頂に出る線等を完成した

イルズ孃が
再び訪日
本月末か來月

【東京電話】佛女流飛行家イルズ孃は既報の如く愈よ十日パリ發シベリア經由再び日本を訪れる旨通知があつたので遞信省では七日附左の如くコースを指定許可した　シベリア經由、新義州、平壤、京城(京城で檢疫を受く)、南山原島、大阪を經て東京着　なほ東京着は月末か來月早々となる見込みである

朝鮮名唱團

朝鮮音樂の向上發展を目的として本年一月以來京城に於て公演をなした朝鮮人妓生及び名唱等は今般朝鮮名唱演奏團を組織し、本月下旬北鮮地方に巡廻公演をなす事になり目下共の準備中なるが、同團員は朝鮮の名妓十數名及藝興として新曲部も加はり北鮮地方の公演は非常なる人氣を博すべく、同團はこの機會に著名なる商品の宣傳もなすと、公演の豫定及團員の番組は左の如し

公演豫定地、元山、咸興、北青、城津、清津、羅南、會寧、吉州(公演日は中旬頃發表)▲團員(團長)劉漢石(總務)鄭石柱(幹事)金光彩外、李小香、閔玉香、韓藝仙、安春紅外數名

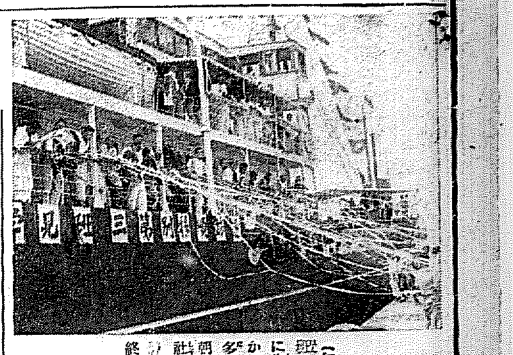

本社主催大連旅順視察團
きのふ賑やかに船出
穩かな海の旅

【仁川發】本社主催大連、旅順視察團第三班一行七十二名は來る九日出帆の第二班よりお先に失敬して七日正午出帆の第三十六共同丸で晴やかに壯途についた。この一行には實業界の大立物多賀氏やミス、マダムの女性も相當あり、一行は朝八時三十七分着の列車で仁川に着き商工會議所の案内で仁川見物、仁川商會取扱ひの共同丸に乘り込み十一時半乘船を終へた

かくて正午出帆の銅鑼が鳴り響くと船上と埠上との少時の別れを惜しむ五彩のテープも鮮やかに船は仁川棧橋を離れて行つた、尚同班のコースは威海衛、芝罘、大連を經て十三日正午頃仁川に歸着(寫眞は第三班一行の船出、仁川埠頭にて)

慶南北、江原の死者
百卅人を突破
行方不明三百に上る
水害被害の詳細漸く判明す

【大邱發】今度の颱風で慶北道内には多大の被害があつたが水害の詳報は七日になつてやつと判明した、何しろ通信機關が不完全なため報告が遲れたものである

死者四十一名　▲達城郡十一名▲星州郡四名▲慶州郡二十六名◇負傷金泉郡六名▲星州郡三名▲醴泉郡一名◇家屋流失全損百二十二戸▲半壞三千七戸▲浸水五百四十二戸四千三百八十六戸▲船舶流失二百八十九隻▲全壞一千百一隻▲半壞五百二十四隻▲沈沒四隻▲合計一千九百十八隻

慶南の死傷行方不明
三百三十餘人に達す

【釜山發】慶南の颱風雨被害七日までに判明の分死者八十名行方不明百八十三名▲負傷者七十一名▲家屋流失二百六十五戸▲全壞一千百四十八戸▲半壞一千九百七十三戸

江原の死者十一

【春川特電】金剛山を中心とする水害狀況は七日夕刻までに判明の分左の如し

▲死者十一名▲行方不明七六人▲負傷六▲家屋流失九〇▲全壞▲同半壞一〇一▲漁船流失沈沒一五

道當局では救援員、若山社會課主事その他を高城、淮陽、通川、襄陽方面に急行させ罹災者の救助、慰問に當らしめてゐる、災害救濟費でも事故金および救助金や食糧を送つて應急の活動をしてゐる

美人慘死體
上海丸の一等客の
トランクから現る

【神戸電話】七日午後四時神戸入港の郵船上海丸の一等船客荷物室内にあつた大型革トランクから美人の慘殺死體が現れた、神戸水上署で取調中

赤行嚢一萬餘圓
〃〃〃〃〃とんだ噂の種まく

京城郵便局から三陟郵便所宛に差立てた一萬四千圓の赤行嚢が七日午前八時から午後一時までの間に江陵三陟間で行方不明となつたとの噂がたてられたので、京城局江陵局その他關係方面では心配して取調べたところ、右のうはさは全く誤りと判明した、此赤行嚢は、六日京城局を發し、七日午後二時に着くはずのを途中事務上の都合で時間がのびたのでこのうはさが飛んだものと判つて京城郵便局ではほつと安心した、尚この行嚢は七日午後四時江陵について、昨夜は江陵局の金庫の中で樂々と安らかに眠つた

京電勝つ
對關學野球戰

鮮滿旅行中の關西學院野球部は七日午後四時十分から京城グラウンドにおいて京電と對戰した關學先攻、審判(球)眞進(壘)角谷、龜井三氏

◇一回(關)野村四球に出で丸山の中飛犠打に進、野澤中飛後江里口の三飛は丸山を二壘に封殺したが野村三壘を得江里口…

◇五回 關 南里無得 (京)凡退

◇六回 關 中澤四球に出で一死後東山も四球に續いたが池田の遊ゴロ直球を原ジャンプして好捕し中澤を二壘に重殺す▲(京)平山三遊間を拔き左翼手逸して一氣に三進・原四球に出で一死後渡邊左中間深く二壘打を放ち兩走者生還、渡島は一氣三壘を襲ふて刺さる、中川二飛

◇七回 關 關西遊撃失に生きたが野村の投前で封殺される、丸山四球に出れば後援なし▲(京)三者打上げ

◇八回(關)中澤三遊間を拔く安打に出でたが一死後東山の遊飛…

◇九回 關 丸山三振、野澤遊飛…江里口二飛で遊撃空しく結局六A對二で京電に凱歌擧る試合時間…

死刑を求刑
岡山の强盜殺人警官

【岡山電報】元岡山縣金川署巡査小田義雄(三〇)に係る安田銀行玉島支店長渡邊某氏を殺害した强盜件第二回公判は七日午前十時五分より岡山地方裁判所に開廷、神中檢事は死刑を求刑した

背中から
突刺す
亂暴コック

カフエー朝鮮館のコック中谷夏は七日午後三時頃下働きの徐炳煥に仕事をいひつけたところ、その仕事をほつておいて女給から頼まれた電話をかけてゐるのを見て立腹し、持つた上、ありあはせた一尺あまりの短刀を背中に突き刺し、深さ三寸、巾一寸位の重傷を負はせた、徐は直ちに附近の東一醫院で手當中で重傷であるが生命はとりとめるらしく、加害者は直ちに鍾路署で取調べ中

都市對抗野球
大連勝つ

【東京電話】都市對抗野球第三日横濱對大連戰は七日午後一時半から天知、森田、淺沼の三氏審判・横濱先攻で開始、結局五A對一で大連勝つ、閉戰午後三時二十分

大連　岩瀬、渡邊　八　三
横濱　藤川、相見　七　二
(投)(捕)(安打)(失策)

八幡勝つ　八幡對神戸戰は七日午後二時五十八分から池田、天知、淺沼の三氏審判、八幡先攻で開始、四對零で八幡勝つ、閉戰午後六時

八幡　安川、花田　八　二
神戸　木村、小柴　六　一
(投)(捕)(安打)(失策)

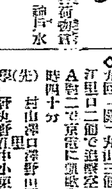
月やく
お困りの方に身體に少しも害なく安全によく効く良藥あり
大和國生駒町 保育部 辻野莊園 電話一〇〇番

耳の病
▲耳病の人に此良藥を御使用御試しをおすゝめ升
東京市大森區入新井町 阿波屋雜貨店

海外よりの註文激增　惠乃玉　一歩進んだ婦人藥　コシケ子宮病藥　ハガキ一本!

りん病
無料でおしらせ致します
しようかち こしけ に惱む方に
奈良縣生駒町山口 玉松園

古本 高價買入 御報次第參上
京城本町二丁目 勉强堂書店

にはワクナイシキ

外務書記募集
勸業證券總監督所

美味無臭のみよい トミヤの肝油球
發賣元 東京 富谷製藥所

注油不要の
鋼鐵製 全迴轉部防水式
山口の自轉車
山口の自轉車は、各迴轉部が精巧な防水裝置になつてゐるため、外部から水、砂塵等の侵入することなく、而も耐久力は他車の三倍以上あります。
模造品多し 山口の自轉車とマークに御注意
東京日本橋小傳馬町 山口自轉車工場販賣部

皮膚泌尿花柳病 醫學博士 渡邊晋
京日案内
特別案内

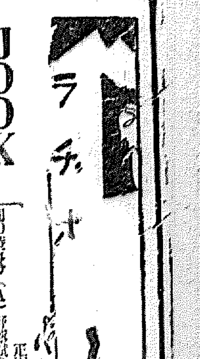

JODK

けふの番組　八月八日（火）

第一放送

午前六時〇分　ラヂオ體操
同一〇時〇分　氣象通報
同一一時五分　料理獻立、日用品相場、鮮魚卸相場
　京城株式・水產市場滿洲
正午　時報・今日のプログラム發表
午後零時五分　琵琶　船辨慶　正田　旭美
同〇時五十分（A）野球試合實況（第二放送）都市對抗野球大會―明治神宮外苑球場より中繼―
同〇時四十分　ニユース
同二時〇分　家庭講座　涼しく朗かに見せる髮容　木下きや子
同四時〇分　ニユース・職業紹介
同六時〇分　童話　やせない藥　澤　双樹
同六時二五分　趣味講座　俳句に就て（二）　石橋　令邑
同七時〇分　ニユース・天氣豫報
同七時三〇分（A）趣味講座　無人島と國境の話　內田　寬一
同八時〇分（A）絃樂四重奏　四重奏曲　二短調　トウリーナ作曲　第一樂章　間奏曲　第二樂章　アンダンテクリシレント　第三樂章　アレグロモデラート　鈴木クワルテット
　第一ヴァイオリン　鈴木　鎭一
　第二ヴァイオリン　鈴木喜久雄
　ヴイオラ　鈴木　秋(?)
　チエロ　鈴木二三雄
同八時二〇分（F）[illegible]より中繼
同八時四〇分（A）ラヂオドラマ　空の態勢(?)　作　岸田　國士
所　東京山の手時計商酒井欽藏の一家の附近

配役
酒井欽藏　松本幸四郎
妻いく　澤田　房子
娘加代　村田　嘉子
息子欽藏　市川高麗藏
娘美代　尾上　菊枝
店員庄市　市川染五郎
他に監視、司令部、防衛、聽視哨、高射砲・飛行隊致員班、防護防空班員大勢

（主なる出演者）
松本錦四郎　松本　大七　松本高麗五郎　松本桃四郎　松本　錦吾　松本武之助　松本　武藏　松本　錦平　松宏　菱藏　松本染三郎　春日　明子

同九時三〇分（A）時報・氣象通報・ニユース・翌日のプログラム發表　村田　町子　中島　初子　江原　君子

第二放送

午後六時〇分　童謠　月の國　香々具岡
六時二五分　ラヂオ學校（二）尹柱
同七時三〇分　趣味講話（二）東
同八時〇分　バンジョン獨奏　金
同八時三〇分　明劇調査　リチヤード
同九時〇分　連續古談（二）村

あすのきゝ物　八月九日（水）

午後〇時五分　二曲合奏
同六時〇分　お話　燈臺原第一郎
同八時〇分　吹奏樂　鎭海ブラスバンド
同　八時三〇分　箏曲　菊原琴治

琵琶　午後〇時五分　船辨慶　正田旭美

浮たつ雲のゆくへをも、風の心にまかすらん、今は我も流の身、定めなき世の習ひかな、時しも文治の初め方、判官都を遁れの、道狹くならぬそのさきに、西國の方へと志し、波の流れを凌ぎくだる時用の浮鵬島、夢なさましぞ船人よ、世の中の人は何とも石淸水、澄み濁るをばしかすがに、神ぞ知るらん行末の、武運を守らせ給へやと、高き御影を伏しをがみ、風に任せて行く程に、やがて暮れゆく入相の、空は一つに出の汐、舞の浪もはるぐくと、こゝぞ津の國尼が崎、大物の浦に着きにけり　判官御前にまかり出で、言葉を收め申すやう、いかにわが君、お恐れ多き事ながら、靜は正しく御供と見えて候ふが、今の折節女性を召し具し給ふこと、似合はしからず候へば、世にも怖はしく候へど、都へ御かへしあれかしといと本意なげに申しける、判官これをきこし召し、實にくそれも理なり如何に靜、我此の度は思はずも都を出で、靜は要なきもの、論により、落人となりて下るところに、これまで御り忍、かへすぐも神妙なり、さりながら千里の旅路はるばると、汝を伴ひ行かんこと、然るべからず思ふなり、ひとまづ都へたちかへり、時節を待てとぞ宣ひける、靜御共に賜めて、君は唯世の聞えをば思しめしての事ぞかし、御心變りと存じおぼしめしぞ、しばしが程の御別れ、行末千代ぞといや先に仰に叛ならぬ、身には限りなけれども、これは船路の門出なるに、波風も靜をとゞめ給ふかと、涙を流しゆふしでの、神かけて賤ものし、契りしことも定めなや、實にや別れより、まさりて惜しき命かな、君にふたゝび逢はんとぞ思ふ、如何に靜、御心中察し申し、我等も落涙仕つて候、御餞はさることとなれど、旅の船路の首途の和歌、たゞひとさしと勸むれば、その時靜はたちあがり、時の調子をとりあへず、渡口郵船風靜出、波頭謫所日晴看、これに烏帽子の靜ふ者立舞ふべくもあらぬ身の、打返ふ悲しさよ、かく教訓の情なくは、やがて御世に出船の御龍子、はや纜をとくくと、勸め申せば判官も、旅の宿りを出で給ふに、靜は後を見送りつ、烏帽子直垂脱ぎすてゝ、涙に咽ぶ御別れ、見る目もいとくあはれなり、急ぎ御船をいだすべしと、高聲さつゝ舟子供、えいやくと、ゆふ汐に、つれて船をぞ出しける

趣味講座　午後六時二十五分　俳句に就いて　石橋令邑

私達が今日俳句々々と云つてゐるが、この文學はどういふ風にして發達してきたものであらうか。俳句とは、つまり俳諧發句がつゞまつた言葉であつてこの言葉は、明治になつてから（子規から）用ゐられたものと言はれて居る。今日では、こうした人が俳句といふより誹句といふのをよく聞くのである。

其ならば、俳諧發句とは、どんなものかと云ふのに、室町時代の中期から本連歌の餘興として盛んに弄ばれ出した滑稽的連歌即ち俳諧連歌の謂句である。俳諧連歌は本連歌に對照づけ得るから遂に本連歌から來たものであるといへる。本連歌は五七五、即ち十七字の句を初とし、次に七、七即ち十四字の句を連ね、以下交互に十七字の句と十四字の句を連ねたもので、つまり三十一句の短歌を二つに分けたことになる。以て三十一字の短歌にその系統を辿ることが出來故に今日の俳句は遠く短歌に初つてゐるとみられる。

から云ふ風にして興つて來た俳諧は、後日俳聖芭蕉の出現により俳諧と云ふ形の繭殼の上に古代の和歌の正しき精神を取戾したので所謂和歌の一體となつた、さうして芭蕉の歿後は俳諧の暗黑時代となつた、而し享保も末年に至ると正風復興の機運が見え、蕪村が出て、召波・太祇、也有、一茶等が現れた。

さうして明治の子規になると、一般に泰西の文化を輸入したので俳壇は明治の特調を發揮し出した今日色々な俳壇の流派は先づこの頃から破れて來たものが多い。さうしてその主張が鮮明に響いてゐるかにも觸れて見たく又盛衰や諸方等も話しませう。

走れよ!!走れ!!水上木馬

一九三三年の水上スポーツは斷然水上滑走艇だ。矢の樣に波を蹴つて進むモーター・ボートに曳かれる一枚の板に乘つて、飛沫を浴びて疾走する時、眞に颯爽颯下に湧くの思ひがある。寫眞は水上滑走艇の本場に於つて得意滿面のパデイ・ホートン君

汽車と短いスカート

モガや女學生等の愛用する短いスカートは曾て宗教家や道學者から排斥されアメリカなどでは裁判官が代を擧へて罰金を科したものだが近頃ではスッカリ收まつて短劉謝の聲すら聞かれぬ樣になつたのだから世間は不思議なもの、偶鐵四十年の後最近退職した現英國鐵道官吏の語るところによると、甞て婦人が長いスカートを引摺つて步いた頃は列車に乘るにも降りるにもスッカリ停車しないとには不可能なので、その時間を要することは非常なものであつた。そこへ行くと『近頃の御婦人方は…』と僕に喜ばせるところが多いらしいのである

童話　午後六時　やせない藥　澤　双樹

太郎さんはとてもいゝ子でした。學校三年生です。夏のお休みが來るので皆さんと同じ樣に海に行からか、山に行からか、それとも遠い所に旅行にでも行き度い樣な氣もすると每日それはかり思つてゐました。所がお休みになつた七月二十日の晩です學校には行かなくともいゝので油斷したのか、お母樣が何んなに起しても起きませんでした。するとお父樣からお目玉でした、所が太郎さんが頂いたお目玉はとても悲しい事でした、かうなのです、『母さんやお父さんが御自分のお飯を分けて下さるから太郎はどんどん大きくなるのだつて。その代りに父樣、母樣はだんどんお年を取つてやせるのだ』さうです。之を聞くと太郎さんは大變悲しくなりました。大事なお父さま、お母樣がおやせになつては大變とこれから太郎さんは色々考へてやせない藥をさがしに行く事になりました、何んな藥でせう

産めよ增せよ　强き子供を　獨逸の多產政策

近に角獨逸の子澤山なんて不景氣な聲は上げつこなしといふのは決して日本の事ぢやない。チヨビ髭に鉢をよくしてるドルフ・ヒトラー全盛のドイツの話、ドイツ國の內相ウイルヘルム・フリツク博士が人種政策委員會席上の演說といふ恐らく四角づくめの演說で開口一番『ドイツ婦人は强壯にして健康な子供を生まねばならぬ、子澤山の家庭には政府は給料の增額と減稅の就寬を約束するであらう。抑々女子が一ことんとこをよく聞いてースポーツに過度に熱中するのと無闇に享樂をさせるのは國民の主要を得ざる所以である。ドイツ國民は實に目下殆んど『一見主義』をとつてゐるのみならずその二十パーセントは遺傳生物學的立場より見て劣性であるとの悲しき結論が出されてゐるのだ。つまり幼兒出產數の四分の三乃至三分の二迄は悲慘なる者の見せある。而もドイツの[illegible]ランドに於てはドイツに相する出產が見られる。國家の前途甚大なる憂ざらんとして得べけんやである。ドイツ國民はスポーツ及び娛樂熱を抑制して『子を持つ事』を第一にせねばならぬ。多額の國費が病人、虛弱者、劣等兒のために投ぜられたが健康なる嬰兒の爲には殆んど何も與へられなかつた。我等は道德的義務として劣性遺傳の防止に努めねばならない

文明は生ける屍を作る

『近代機械文明は全く人殺した、それが爲め肉體は生きてゐても精神的に死體となつてある人間はザラにある』と痛嘆したのは有名な外科醫チヤールス・メーヨー博士である。博士は語る『死んでゐるのか生きてるのかわからないやうな老人が隨分私共の周圍にある、彼等は近代文明の緊張した生活にスツカリ神經を疲らして了つたのだ、働いたり考へたりする能力は失はれたのだ、肉體が倒れる迄に精神を消耗し盡して生ける屍を多數につくるのが近代文明の特徵である』

ツンボに音樂を聽かせる　電氣音響振動器

凡ゆる『音響』の世界からノックアウトされた氣の毒な聾（ツンボ）の兒童にラヂオの童話劇や樂しい音樂を聽かせてやらうといふ試驗が遂に成功した。其處はニユーヨークの聾啞學校で兒童の中には少しばかり聽ゆるのがありまた全然聽えないものあるが要するにそれは鼓膜の缺陷に惱せられてゐる。そこで新發明の機械は電氣を利用して音響を直接顏骨の總髓を司る部分へ送らうといふのだ、即ち電氣の振動によつて音響を鼓膜によらず『骨』へ傳達する方法でこれは意外の效果をおさめた。この機械を使用する時ツンボの子供達は今迄相互の通信に用ひられた『讀唇法』や、身振手眞似などの『サイン』を忘れたものゝやうに眼を輝かし音樂の意味を說明しながら熱心に聞惚れてゐた、この機械の裝置は兒童の頭部に小さい金屬製のバンドをまきそれにポケット・ナイフ位の大きさの電氣振動機が取付けられてある。振動機は針金で擴聲器に通じ次いでマイクロフオンに繫がれてゐる。また振動機には小さいボタンがついてゐるから各自の必要に從ひ、振動を加減することができる。子供達は振動機を各自の頭部又は類骨等適當の位置に裝して百パーセントの音響效果を享樂するのである

六十の老人が　四十日間に　一千哩步く

日本のマラソン王日比野老に劣らぬ健脚老人の話、五十九歲といへば年齡の上から必ずしも高年ぢやないのだが愛、長距離徒步に於て世界的記錄を保有するジヨージ・カムミングス老は、さすがに壯者を凌ぐ元氣旺盛なものがある。最近はハイキング（徒步競走）の世界選手權を保有するグの大々的レコードを作る決心でロンドンのマーブル・アーチを出發したが、それによつて四十日間每日二十五哩を缺かさず、平均時速五哩を步いて一千哩の『ハイキング記錄』を樹立しやうといふのだから大したもの。尤もカミングス老は大の上戶黨で、自分の元氣と體力はビールから生れて來るやうなことをいふから面白い。曰く『ワシが四十日間一千哩の徒步記錄を作らうといふ目的は先づ六十歲の健力試驗を世間さまへお目にかけるためだ。それから同時に國產ビールの宣傳だ。ワシは百哩步く間に一ガロンのビールを飲む。即ち二十五哩に二パイント（約六合）の割だ。尤もワシはビール屋さんから賄賂を貰つてるワケぢやない。人間が健康を維持するためにビールを飲まなきやいかんなんて禁酒はいはない、アルコールの絕對に嫌ひな人もあるからね、だが上等の國產ビールは惡かあないよ』六十歲に手の屆く老人とは想はれぬ元氣のカムミングス老人はあくまでビール黨である

演藝案內

中央館
マキノ　七月封切（三日間限り）　一發紫の城　[illegible]
姿なき怪盜　全十卷
牛太行狀記　全十卷
速力時代　全七卷

大正館
眼の新聞
團十郎の安
十九の春

喜樂館
日活超特作　日活現代劇
堀田隼人

京龍館
蒼穹の門
三面記事
權八色懺悔
花の皇國
嘆きの靑春

浪花館
キートンの逆さんぼ
任俠二刀流
兩國花火供養
西部の乙女

朝日座
八月二日より五日間

京城演藝館
演藝デパート
萬歲、講談、女道樂、奇術、浪花節、舞踊、三人滑稽、落語、
八月十日より　盛夏特別興行
○○入場料なし

朝鮮郵船出帆
低廉船中食事附
東京行
名古屋行
大阪行
敦賀行

伏木七尾行
浦鹽行
注文津行
鹿兒島行
上海靑島行
靑島行
大連行

日本郵船出帆

朝鮮郵船株式會社
京城南大門通五ノ一
代表電話本局四一九五番

國際通運株式會社
威海衛、芝罘、大連行
利通號
共同丸
鎭南浦、大連、天津行
長山丸
代理店　野口商會　電話　二四番・一七二番

朝鮮汽船出帆廣告
仁川出帆
釜山出帆
木浦出帆

夏を消す　絹かんれい紗裏

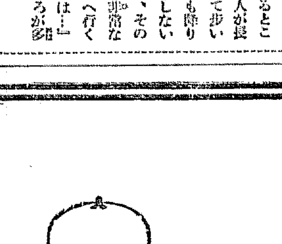

福助夏足袋

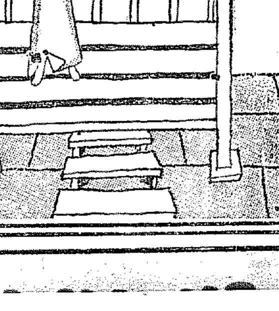

姉妹品　ゴロナ　何より美味い補精飲料　カピーコーヒー　香味世界一の珈琲糖　567

カルピス製造株式會社　發賣　藥店・食料品店・百貨店・酒店